



# ZUBERSKÉ NOVINY

BŘEZEN

2006

Ročník XV., (č.162)

24. březen 2006

cena 5,- Kč

## Místopředseda vlády a ministr Zdeněk Škromach na návštěvě v Zubří

V pondělí 27. února navštívil naše město místopředseda vlády a ministr práce a sociálních věcí Zdeněk Škromach s doprovodem. Svůj program v Zubří zahájil návštěvou městského úřadu. Zde byl starostou a místostarostkou seznámen s městem Zubří, s jeho kulturními a sportovními tradicemi, místním průmyslem, s významnými investičními akcemi, které byly v poslední době v Zubří realizovány, a sociální problematikou. Rovněž bylo jednáno o možnostech dotace na připravovanou akci – výstavbu domu s pečovatelskou službou. Po skončení jednání si místopředseda vlády prohlédl novou bytovou zástavbu v lokalitě Nad Fojstvim i místo pro uvažovanou výstavbu domu s pečovatelskou službou. Potom navštívil sportovní halu a pečovatelskou službu ve zdravotním středisku. Další zastávkou byly Gumárny Zubří a na závěr podnik Brano. V obou závodech probíhala krátká jednání místopředsedy vlády s vedením a zaměstnanci. Jiří Randus, starosta



## Jaké to je být na olympiádě?

Nadšení z úspěchů sportovců v Turíně bylo tak obrovské, že i naši prvňáčci se na chvíli proměnili v olympioniky, aby změřili své síly v několika disciplínách.

A takto to dopadlo:

### Závody lidských spřežení

- |                     |                     |
|---------------------|---------------------|
| 1. Lucie Zemanová   | Dorotka Zemanová    |
| 2. Matěj Vala       | Matěj Lojkásek      |
| 3. Jesika Beránková | Andrejka Ověčácková |

### Slalom

- |                        |                  |
|------------------------|------------------|
| 1. Adam Fait           | Katka Pšeniceová |
| 2. Kristýna Kocourková | Lukáš Janek      |
| Lukáš Hybner           | Robert Pipa      |
| 3. Veronika Faitová    | Ivan Bondyuk     |

### Běh obrů

- |                     |                     |
|---------------------|---------------------|
| 1. Adéla Ulrychová  | 2. Dorotka Zemanová |
| 3. Tereza Jurajdová | Vladimír Dobeš      |
| Kuba Šenkeřík       | Danek Vičan         |

### Hokejový zápas 2:2

Družstvo A: Lukáš Hybner, Adam Fait, Filip Pobořil, Matyáš Juříček, Danek Vičan

Družstvo B: Jirka Polášek, Lukáš Janek, Lukáš Bill, Marián Galus

Několik dní předem všichni zaničeně tvořili vlajky svých družstev, které hrdě přinesli na závodníště pod Petrohrad.

Čas mezi disciplínami si naši malí sportovci krátili bobováním a tvořením sněhových soch.

**Sportu zdar!**







## Společenská kronika občanů v Zubří

### \* Narození v únoru

Radek Nový  
Matyáš Krpelík



### \* Sňatky v únoru

Pavel Galgonek a Gabriela Smetanová

### \* Jubilanti v únoru

Ludmila Lebedová	84 let
Jindřiška Pavlíčková	83 let
Vojtěch Cabák	91 let
Adolf Fabian	81 let
Marie Dořičáková	86 let
Ludmila Adámková	84 let
Jaromír Pospíšil	82 let
František Koleček	75 let
Jarmila Cabáková	81 let
Miroslav Bambuch	80 let
Miloslav Logner	80 let
Františka Němcová	93 let
Josef Jurka	80 let
Josef Polách	89 let
Emilie Kalčáková	91 let

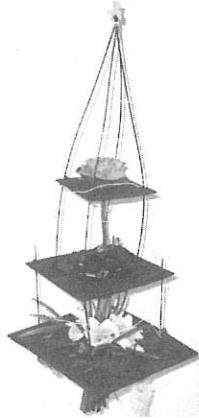

### † Úmrtí v únoru

Miroslav Krpelík 58 let



## Vzpomínáme



*„Těžko se s Tebou loučilo,  
těžké je bez Tebe žít,  
lásko však smrti nekončí  
v srdcích Tě budeme mít.“*

Dne 23. března 2006 jsme vzpomněli 17. smutné výročí úmrtí kdy nás opustila

**paní Jiřina Šimurdová.**

S láskou vzpomínají dcera a synové s rodinami.



*„Život se nezastaví, jde dál,  
jen vzpomínky zůstanou nám.“*

Dne 1. dubna 2006 si připomeneme 1. smutné výročí úmrtí našeho milého manžela, tatínka, dědečka a pradědečka

**pana Františka Divina.**

S láskou a úctou vzpomínají manželka a děti s rodinami. Kdo jste ho znali, vzpomeňte s námi.

## Z usnesení 80. a 81. schůze rady města

**RM schvaluje** kulturní program na II. čtvrtletí roku 2006 a pověřuje starostu města podpisem příslušných smluv.

**RM schvaluje** úhradu faktur v celkové výši 393 022,- Kč za provedení zimní údržby v období od 9. 1. do 12. 2. 2006 firmě KMO Zubří, s.r.o., U Bečvy 300.

**RM schvaluje** úhradu faktury ve výši 229 147,- Kč za provádění zimní údržby v městě Zubří v období od 13. 2. 2006 do 28. 2. 2006 firmě KMO Zubří, s.r.o., U Bečvy 300.

**RM schvaluje** Smlouvu o spolupráci – Spektrum Rožnovska, s T klub – kulturní agentura Rožnov pod Radhoštěm.

**RM schvaluje** inzerci města Zubří v adresáři cestovního ru-  
chu Relax 2007.

**RM schvaluje** nákup 1 ks knihy Jiřího Loudy Království české.

**RM akceptuje** výsledek výběrového řízení a schvaluje uzavření kupní smlouvy na prodej cca 550 m<sup>3</sup> dřevní hmoty z oddělení 1 A 11, s firmou PERAD s.r.o., Bystřička 185.

**RM schvaluje** uzavření smlouvy o nájmu částí nebytových prostor ve zdravotním středisku MUDr. Antonína Fabiána 638, Zubří, s MUDr. Radimem Pospíšilem, Luční 1339, Valašské Meziříčí, na dobu neurčitou s účinností od 1. 7. 2006.

**RM schvaluje** smlouvu o dílo č. 2609 na stavbu „Prodloužení vodovodního řádu pro II. tlakové pásmo v lokalitě „Horní konec“, Zubří“ s firmou Cobbler s.r.o., Zašová, Luhy 633.

**RM schvaluje** smlouvu o dílo č. K06027010 na vypracování projektové dokumentace pro stavební povolení na akci „Splásková kanalizace horní konec – ul. Šafránová“ v Zubří s firmou Elektroprojekta Rožnov, a.s., B. Němcové 1720, Rožnov p. R.

**RM schvaluje** smlouvu o dílo č. K06928013 na vypracování projektové dokumentace pro územní řízení pro akci „Inženýrské sítě v lokalitě Staré Zubří – Vlkoprdy“ s firmou Elektroprojekta Rožnov, a.s., B. Němcové 1720, Rožnov pod Radhoštěm.

**RM schvaluje** smlouvu o technické pomoci č. K05939010 na provedení auditu objektů TJ Gumárny Zubří s firmou Elektroprojekta Rožnov, a.s., B. Němcové 1720, Rožnov pod Radhoštěm.

**RM schvaluje** koncept kupních smluv na prodej potrubí na zhotovení přípojek pro RD na Starém Zubří a horním konci v rámci akce Čistá řeka Bečva.

**RM schvaluje** převedení hospodářského výsledku příspěvkových organizací ZŠ a MŠ 1 Sídliště, MŠ 2 Staré Zubří za rok 2005 do fondů.

**RM schvaluje** uzavření smluv o poskytnutí dotace z rozpočtu města dle usnesení ZM 19/12 (schválená výše dotace) s těmito subjekty:

- Hala Zubří o.p.s. ve výši 1 150 000,- Kč,
- Handball club Zubří ve výši 650 000,- Kč,
- Pečovatelská služba o.p.s. ve výši 90 000,- Kč,
- Farní charita Rožnov pod Radhoštěm ve výši 30 000,- Kč,
- Diakonie ČCE – hospic Citadela ve výši 50 000,- Kč

Město Zubří vyhláší výběrové řízení na

## kronikáře města Zubří

Jedná se o výkon práce na základě dohody o pracovní činnosti (do 1/2 pracovní doby). Písemné přihlášky zasílejte na adresu Městského úřadu Zubří, U Domoviny 234, 756 54 Zubří. Bližší informace u dosavadního kronikáře města pana Vincence Krupy, Nad Točnou 324, tel. 571 659 033.

## Varujeme před podvodníky

Ve spolupráci s Policií ČR Vás, vážení spoluobčané, důrazně upozorňujeme, že se neustále množí případy, kdy byli občané okradeni pod záminkou odečtu elektroměru, vodoměru nebo podomním prodejcem zboží. Buďte ve svém počinání obezřetní a nepouštějte si cizí lidi do svých domů a bytů. Společnost Vodovody a kanalizace Vsetín upozorňuje, že zaměstnanci podniku neprovádějí odečty měřidel instalovaných v jednotlivých bytech, ale pouze vodoměru na patře domu. Tyto odečty nevyžadují vstup do jednotlivých bytů a zaměstnanci neprovádějí ani kontrolu technického stavu vnitřní instalace rozvodů v domech. Zaměstnanci jsou navíc vybaveni služebními průkazy s fotografií, které jsou povinni na požádání předložit. Také upozorňujeme, že žádné přeplatky a ani nedoplatky se nevyplácejí a nevybírají na místě, ale buď na bankovní účet, nebo poštovní poukázkou.

**Vážený spoluobčané, pokud byste se cítili ohroženi, nebo se setkali s násilím a přepadením, v každém případě volejte policii, linku 158.**

MÚ

## HOSPODAŘENÍ MĚSTA V ROCE 2005

Vážení spoluobčané,

rozpočtové hospodaření města za rok 2005 je uzavřeno a proběhlo i jeho přezkoumání Krajským úřadem Zlínského kraje, tak jak ukládá zákon o obcích.

Zpráva o výsledku přezkoumání hospodaření za rok 2005 bude spolu se závěrečným účtem projednávána zastupitelstvem města na 20. zasedání ZM.

Nyní Vám předkládáme základní údaje k výsledku hospodaření za rok 2005.

**Rozpočet města na rok 2005 byl projednán a schválen na 14. zasedání zastupitelstva města dne 25. 2. 2005 v celkové výši 53 780 000,- Kč.**

Schválený rozpočet byl upravován 4 rozpočtovými opatřeními zastupitelstva města, výše upraveného rozpočtu činila 63 313 000,- Kč. Tyto změny zvláště v příjmové části rozpočtu odrážely změny v přijatých dotacích (dotace na veřejné prospěšné práce a sociální dávky, na obnovu lesních porostů, na kulturní činnost a dále na činnost hasičů a partnerskou spolupráci s obcí Rosdorf). Výše všech přijatých dotací v roce 2005 je uvedena v následujícím přehledu. Změny rozpočtu se dotkly i některých dalších příjmů, a to snížení daně z příjmů právnických osob za obec – návaznost na výdaje, zvýšení daně z přidané hodnoty a zvýšení daně z příjmů fyzických osob ze samostatné činnosti. Významnou změnou v rozpočtu bylo zapojení nově přijatého úvěru ve výši 9,5 milionů korun čerpaného ve výdajích na výstavbu komunikace Příčná.

Ve výdajích byly dále upraveny kapitálové výdaje pro nákup lesních pozemků, zvýšeny byly výdaje na odvoz a likvidaci komunálního odpadu, naproti tomu byly sníženy výdaje některých původně plánovaných investičních akcí, které nebyly zahájeny např. z důvodu očekávání státní dotace (nástavba MŠ 1, vodovod Zemanky) nebo byly přesunuty k realizaci do roku 2005 z časových důvodů (např. vodovod Pádoly, odvodnění nové části hřbitova).

**Po schválených úpravách byly příjmy plněny na 104,67 % a výdaje byly plněny na 90,59 %.**

### Skutečně dosažené příjmy a výdaje dle následujícího členění (v Kč)

#### Daňové příjmy

Daně, správní a místní poplatky 40 910 742,00

#### Nedaňové příjmy

Příjmy z vlastní činnosti na jednotlivých paragrafech 11 368 797,80

#### Kapitálové příjmy

Prodej bytů, pozemků, ost. majetku 545 924,93  
Příspěvky na rozšíření TKR 30 000,00

**Vlastní příjmy celkem 52 855 464,73**

#### Přijaté dotace

Dotace KÚ na školství a státní správu 1 130 000,00  
Dotace ÚP na mzdy zam. pro veřejně prospěšné práce 512 358,00  
Dotace KÚ na obnovu lesních porostů (hospodaření v lesích) 179 280,00  
Dotace KÚ na kulturní činnost 45 000,00  
Dotace KÚ na program veřejně informační služby v knihovně 40 000,00  
Dotace KÚ na činnost SDH 1 80 000,00  
Dotace MK na knihu „Zubersťi metláři“ 40 000,00  
Dotace Evropské komise na partnerskou spolupráci obcí 20 000,00  
Dotace MěÚ Rožnov na sociální dávky 34 000,00

**Přijaté dotace celkem 2 080 638,00**

**PŘÍJMY CELKEM 54 936 102,73**

#### Financování:

Investiční úvěr u ČS, a.s. 9 502 622,00  
(komunikace Příčná)  
Splátky hypotečního úvěru u ČS, a.s. - 1 573 938,01  
Splátky půjčky SFŽP - 400 000,00  
Vyplacené závazky vůči zaměst. 12/2004 - 540 830,00  
Nevyplacené závazky vůči zaměst. 12/2005 646 974,00

**FINANCOVÁNÍ CELKEM 7 634 827,99**

#### Běžné výdaje

Opravy a údržba majetku celkem 4 797 166,70  
Ostatní neinvestiční výdaje 11 868 129,98  
Mzdy, OOV, zdravotní a sociální pojištění, refundace 7 713 819,00  
Pohoštění, věcné dárky 291 694,20  
Vodné, stočné, teplo, plyn, el. energie 2 450 304,99  
Dopravní obslužnost 270 450,00  
Dotace příspěvkovým organizacím (ZŠ a obě MŠ na provoz) 6 010 000,00  
Neinvestiční dotace, dary, členské příspěvky 3 137 324,40  
Sociální dávky 34 000,00

**Běžné výdaje celkem 36 572 889,27**

#### Kapitálové výdaje

Investiční výstavba vč. projektů a poplatků 18 523 289,61  
Výkup pozemků 364 484,00  
Změna územního plánu 92 225,00  
Dotace Mikroregionu Vsetínsko na projekt 2 148 856,00  
Čistá řeka Bečva 374 190,00  
Nákup hmotného investičního majetku 374 190,00  
Dotace Římskokatolické farnosti ve výši 100 tis. Kč je součástí částky uvedené v přehledu poskytnutých příspěvků a dotací

**Kapitálové výdaje celkem 21 603 044,61**

**VÝDAJE CELKEM 58 175 933,88**

zůstatek peněžních prostředků k 31. 12. 2004 6 626 157,12  
převod do Fondu sociálního - 91 224,00

**Zůstatek peněžních prost. k 31. 12. 2005 10 929 929,96**

## Podrobnější údaje k výdajům

Výši neinvestičních výdajů lze zásadním způsobem ovlivnit pouze omezením či navýšením financí do oprav a udržování majetku města. Značnou část finančních prostředků si každoročně vyžádá údržba místních komunikací a chodníků, ale také údržba veřejného osvětlení a místního rozhlasu.

V loňském roce byly provedeny opravy komunikací v celkovém objemu 1 843 tis. Kč. Největší opravy byly provedeny na místních komunikacích Na Galičky a Nad Fojstvim. Tryskové vysprávkové děry byly provedeny na těchto komunikacích – Čertoryje, Porubky, Pod Ostrým, Pod Obecníkem, Nad Točnou, Machulky a Zemanky. V závěru roku byly zahájeny opravy komunikací v Březovci a Nad Točnou, které se vzhledem k nepříznivému počasí nedokončily a budou dodělány až v letošním roce.

Pokud se týká chodníků, v loňském roce bylo do jejich oprav investováno celkem 779 tis. Kč. Jednalo se o výměnu staré betonové dlažby za zámkovou dlažbu včetně výměny obrubníků na ulici Sídlištní. Na Sídlišti 6. května byla na některých chodnících provedena oprava pouze přeložením stávající dlažby.

Značná část finančních prostředků se každoročně vynakládá na svoz a likvidaci komunálního odpadu. V roce 2005 dosáhly tyto výdaje, včetně nákladů na likvidaci odpadů objemných a nebezpečných, celkové částky 2 806 tis. Kč, což znamená, že náklady na likvidaci komunálního odpadu v přepočtu na 1 obyvatele činí cca 517 Kč.

### Vyhodnocení výdajů rozpočtu do jednotlivých oblastí činnosti (podle skutečného odvětvového třídění)

oblast činnosti – oddíl	skutečnost v tis. Kč	procentuální podíl z celkových výdajů
<b>10 Lesní hospodářství a zemědělství</b>	1 954	3,35 %
<b>21 Vnitřní obchod, služby, cestovní ruch a propagace</b>	56	0,09 %
<b>22 Doprava (komunikace a chodníky, parkoviště atd.)</b>	17 587	30,23 %
<b>23 Vodní hospodářství (vodovod a kanalizace)</b>	2 688	4,62 %
<b>24 Telekomunikace – televizní kabelový rozvod</b>	1 026	1,76 %
<b>31 Vzdělání (předškolní zařízení a základní škola)</b>	6 615	11,37 %
<b>33 Kultura, církve a sdělovací prostředky (kino, knihovna, muzeum, kronika, místní rozhlas, noviny, kulturní činnost – Klub, společenská komise, dotace, partnerská spolupráce)</b>	6 250	10,74 %
<b>34 Tělovýchova a zájmová činnost (dotace na tělovýchovnou činnost, hřiště)</b>	2 461	4,23 %
<b>35 Zdravotnictví (zdravotní středisko)</b>	269	0,46 %
<b>36 Bydlení, komunální služby a územní rozvoj (bytové a nebytové hospodářství, veřejné osvětlení, výstavba inženýrských sítí, územní plán)</b>	5 100	8,76 %
<b>37 Ochrana životního prostředí (sběr a svoz komunálních odpadů, rekultivace skládky, péče o veřejnou zeleň)</b>	4 079	7,01 %
<b>41 Dávky a podpora v sociálním zabezpečení</b>	34	0,05 %
<b>43 Sociální péče a ostatní sociální pomoc dětem</b>	335	0,57 %
<b>55 Požární ochrana (SDH I, SDH II)</b>	436	0,74 %
<b>61 Činnost místní správy a územní samosprávy</b>	7 144	12,28 %
<b>63 Finanční operace (daň z příjmů za obec, pojištění majetku, bankovní služby)</b>	1 787	3,07 %
<b>64 Ostatní činnosti (vyúčtování dotací na volby EP, KÚ (z roku 2004), vratka dotace MMR na infrastrukturu, dotace občanským sdružením a neziskovým organizacím)</b>	354	0,60 %

### Poskytnuté dary, příspěvky a dotace v roce 2005

v Kč			
<b>§ 3315 Činnost muzeí</b>			
Marie Pырchalová- zuberská výšivka, výstav. činnost	12 000	Handball club Zubří	710 000
<b>§ 3319 Záležitosti kultury</b>		TJ Gumárny Zubří včetně oddílů	350 000
Valašský soubor písní a tanců Beskyd Zubří	101 000	Football club IVOSSTA Zubří	160 000
Římskokatolická farnost-Scholla od sv. Kateřiny	21 000	TJ Lesana Zubří	110 000
(koncert, vánoční besídka)		Dům dětí a mládeže Valašské Meziříčí (házená)	120 000
Divadelní soubor ŠOK Zubří	3 000	<b>§ 4314 Pečovatelská služba</b>	
Dechová hudba Zubřanka	28 000	Farní charita Rožnov pod Radhoštěm	30 000
Jezdecký klub Zubří	5 000	Vlasta Kopřivová	80 000
<b>§ 3326 Pořízení hodnot místního významu</b>		<b>§ 4315 Sociální hospitalizace</b>	
Římskokatolická farnost	170 000,00	Diakonie ČCE Val. Meziříčí - hospic Citadela	100 000
<b>§ 3329 Záležitosti ochrany památek</b>		<b>§ 4319 Ostatní sociální péče</b>	
Matrice svatohostýnská	10 000,00	Martin Poruba	20 000
<b>§ 3419 Tělovýchovná činnost</b>		<b>§ 4329 Sociální pomoc dětem a mládeži</b>	
Hala, o.p.s. Zubří	1 000 000	Nadační fond Klíček	5 000



Kamarád - sdruž. rodičů zdr. post. dětí a mládeže Rožnov p. R.	35 000
Společnost přátel národů východu, Vsetín	4 000
Sdružení Šance - sdružení rodičů hemat. a onkol.nem.dětí DK FN Olomouc	8 000

**§ 4345 Centra sociální pomoci**

Občanské sdružení Podané ruce	10 000
-------------------------------	--------

**§ 5512 Požární ochrana**

SDH I Zubří, SDH II Staré Zubří	40 000
---------------------------------	--------

**§ 6409 Ostatní činnosti**

Český svaz včelařů ZO Zubří	5 000
Svaz postižených civ.chorobami ZO Zubří	7 000
Nadační fond ZŠ Zubří	17 000
Nadační fond Zvláštní škola Rožnov p. R.	5 000
Diakonie Broumov (odvoz humanitárního sběru)	3 000
Občanské sdružení ADRA	7 000
MS ČČK Zubří I (4), Zubří II (4), Staré Zubří (6)	14 000
Klub žen, místní výbor ČSŽ Zubří	10 000
Český svaz chovatelů ZO Zubří	6 000
Svaz diabetiků ÚO Rožnov p.R.	3 000
Poradna pro ženy a dívky Rožnov pod Radhoštěm	2 000
Poradenské centrum pro neslyšící Valašské Meziříčí	2 000
Centrum pro zdravotně postižené Vsetín	1 000
Svaz neslyšících a nedoslýchavých Vsetín	2 000
Jiří Krupa, vydavatel časopisu Výšekeřák	3 000

**PŘÍSPĚVKY CELKEM****3 219 000****Investiční výdaje**

Investiční výstavba, včetně projektové dokumentace, poplatků spojených s investiční výstavbou i výkupy pozemků, je rozčleňována na jednotlivých paragrafech podle rozpočtové sklady a tento přehled je součástí závěrečného účtu.

Nyní předkládáme přehled jednotlivých akcí investiční výstavby

**§ 2212 Silnice – místní komunikace celkem 11 142 671 Kč**

- výstavba místní komunikace Příčná (9,5 mil. Kč)
- dokončení výstavby místních komunikací v lokalitě Nad Fojstvim (1,1 mil. Kč)
- výstavba místních komunikací v lokalitě Pod Lipůvkou (117 tis. Kč)
- rozšíření místní komunikace u Sokolovny (297 tis. Kč)
- projektová dokumentace, stavební povolení a majetkoprávní vypořádání pro místní komunikace Čertoryje, Pod Dílcem.

**§ 2219 Pozemní komunikace – chodníky, parkoviště****celkem 2 334 845 Kč**

- chodník Nad Rozcestím (821 tis. Kč)
- chodníky v novém staveb. obv. Nad Fojstvim (884 tis. Kč)
- výstavba parkoviště – Sídliště 6. května (616 tis. Kč)
- projektová dokumentace, stavební povolení pro parkoviště u Sokolovny

**§ 2310 Veřejné vodovody celkem 319 879 Kč**

- výstavba vodovodu Staré Zubří, Na Kopci (110 tis. Kč)
- projektová dokumentace, stavební povolení a majetkoprávní vypořádání pro výstavbu vodovodu Staré Zubří - Pádoly a Zemanky (181 tis. Kč)
- nové vodovodní přípojky (28 tis. Kč)

**§ 2321 Kanalizační sítě celkem 207 771 Kč**

- výstavba splaškové kanalizace Pod Lipůvkou (94 tis. Kč)
- projektová dokumentace splaškové kanalizace Staré Zubří, horní konec
- projektová dokumen. dešťové kanalizace Staré Zubří Zemanky

**§ 2412 TV kabelový rozvod celkem 995 360 Kč**

- rozšíření TKR ve staveb. obvodu Nad Fojstvim (369 tis. Kč)
- rozšíření TKR Nad Rozcestím (397 tis. Kč)
- uložení chráničky pro rozvod TKR ul. Příčná (227 tis. Kč)

**§ 3111 Mateřská škola 1 celkem 170 022 Kč**

- projektová dokumentace, stavební povolení – stavební úpravy a nástavba

**§ 3113 Základní škola celkem 355 992 Kč**

- rekonstr. soc. zařízení Zákl. školy na Hlavní ulici (321 tis. Kč)
- projektová dokumentace pro rekonstr. západní fasády a hřiště

**§ 3315 Muzeum celkem 39 990 Kč**

- projektová dokumentace, studie pro rekonstrukci muzea

**§ 3341 Místní rozhlas celkem 189 821 Kč**

- bezdrátový rozhlas v horní části

**§ 3392 Klub Zubří celkem 1 411 740 Kč**

- rekonstr. - malý sál, kulisárna, výměna oken, soc. zařízení (877 tis. Kč)
- rekonstrukce bytu (489 tis. Kč)
- studie severního prostranství včetně parkoviště

**§ 3612 Bytové hospodářství celkem 614 684 Kč**

- rekonstrukce střechy a vzduchotechniky v bytovém domě Hlavní 824

**§ 3631 Veřejné osvětlení celkem 615 597 Kč**

- Nad Fojstvim v nové staveb.obvodu - dokončení (144 tis. Kč)
- veřejné osvětlení podél místní komunikace na Staré Zubří - dokončení (275 tis. Kč)
- rozšíření VO Pod Ostrým (197 tis. Kč)

**§ 3632 Pohřebnictví celkem 22 240 Kč**

- projektová dokumentace pro odvodnění nové části hřbitova

**§ 3729 Ostatní nakládání s odpady celkem 19 154 Kč**

- Rekultivace skládky Hamra (rozbory vody po ukončení akce)

**§ 4314 Pečovatelská služba celkem 37 225 Kč**

- projektová dokumentace a stavební povolení pro bytový dům s chráněnými byty v lokalitě Nad Fojstvim - dokončení

**§ 5512 Požární ochrana celkem 46 297 Kč**

- výměna oken hasičská zbrojnice Staré Zubří

**Investiční výstavba celkem****18 523 289 Kč**

*Další investiční výdaje jsou podrobně uvedeny v přehledu kapitálových výdajů (strana č.3) a zahrnují: výdaje na změnu územního plánu, výkup pozemků, nákup HIM - kuchyňská linka v budově MĚÚ, klavír pro Klub Zubří a dotace Mikroregionu Vsetínsko na realizaci projektu Čistá řeka Bečva.*

**FOND ROZVOJE BYDLENÍ**

Fond rozvoje bydlení města Zubří zahrnuje finanční prostředky poskytnuté Fondem rozvoje bydlení již v roce 1997 (půjčka ve výši 1 600 tis. Kč) a finanční prostředky poskytnuté Státním fondem rozvoje bydlení v roce 2002 a 2003 (730 tis. Kč) obojí určené na modernizaci a obnovu bytového fondu za podmínek stanovených OZV.

**Zůstatek finančních prostředků k 31. 12. 2004****1 445 559,47 Kč****Příjmy**

Splátky poskytnutých půjček (FRB)	455 454,65
Splátky poskytnutých půjček (SFRB)	154 910,70
Přijatý úrok z půjček (FRB)	45 711,05
Přijatý úrok z půjček (SFRB)	13 003,90
Přijatý úrok b.ú.FRB společný	20 365,68

**Příjmy celkem: 689 445,98 Kč****Výdaje**

Poskytnuté půjčky občanům (FRB)	260 000,00 Kč
Splátky půjčky odvod SFRB	76 917,00 Kč
Úroky z půjčky odvod SFRB	18 251,00 Kč
Bankovní služby b.ú.FRB společné	7 443,00 Kč
Úhrada za vklad k zástavní smlouvě	1 000,00 Kč

**Výdaje celkem: 363 611,00 Kč****Zůstatek finančních prostředků k 31. 12. 2005****1 771 394,45 Kč**

*Podrobnější údaje k závěrečnému účtu jsou připraveny k nahlédnutí na MěÚ. Jako každým rokem, tak i letos připomínáme, že dotazy a připomínky k výsledku hospodaření můžete předkládat písemně na městském úřadě nebo ústně na zasedání zastupitelstva města při projednávání závěrečného účtu za rok 2005, které se bude konat 11. května 2006.*

Ludmila Jaroňová, místostarostka

## ZÁPIS DĚTÍ do Mateřské školy Sídliště 6. května

Zápis se bude konat v ředitelně MŠ  
od 3. 4. 2006 do 7. 4. 2006  
v době od 7.00 do 12.30 hod.  
a od 14.00 do 16.00 hod.

## Doporučení postupu neškodného odstranění jednotlivě nalezených uhynulých ptáků

V případě nálezu jednotlivých kusů uhynulých ptáků v přírodě nebo na místech, kde není znám majitel ani správce území nález, je především nutné zachovat klid a k neškodnému odstranění přistupovat bez obav z nehoršího.

**Občan má tyto možnosti:**

- zakopání na místě nebo na nejbližším vhodném místě (z hlediska ochrany zdraví lidí a zvířat a ochrany životního prostředí)
- spálení v kotli na pevná paliva
- odložení do nádob s komunálním odpadem
- oznámení nález obecnímu úřadu obce, na jejímž katastrálním území místo nález leží.

## Doporučená ochrana obyvatel přicházejících do styku s uhynulými ptáky

- k manipulaci s uhynulými ptáky použijte přinejmenším ochranné rukavice, roušku a pevné boty, čepici zakrývající vlasy
- po provedené likvidaci si důkladně umyjte ruce mýdlem

**Při nález většího počtu uhynulých ptáků (nad 5 kusů) nebo i jednotlivých uhynulých vodních ptáků vždy kontaktujte veterinárního lékaře místně příslušné krajské veterinární správy.**

Další informace týkající se chřipky ptáků jsou umístěny na adrese: <http://www.svscr.cz/files/pt.html>

Státní veterinární správa

## Upozornění Finančního úřadu v Rožnově pod Radhoštěm

Sdělujeme všem poplatníkům, že počínaje dnem **15. 3. 2006** bude umožněno provádět úhrady veškerých daňových povinností (tedy i daně z nemovitostí občany) **bezplatně** prostřednictvím tzv. daňových složenek, které budou od uvedeného data k dispozici na všech pobočkách České pošty, s.p. Na těchto složenkách je nutno vyplnit kromě adresy odesílatele pouze: **částku příslušné daně, číslo účtu finančního úřadu 0077627661 (pro FÚ v Rožnově p. R.), variabilní symbol Vaše rodné číslo nebo IČO a zakřížkovat z nabídky druh daně, které se platba týká. Pokud dáte přednost osobní platbě na pokladně finančního úřadu, upozorňujeme dále na rozšířené úřední hodiny v době od 20. do 31. března 2006. Úhrady daně z nemovitostí doporučujeme ponechat až na měsíce duben a květen.**

**UPOZORNĚNÍ PRO POPLATNÍKY DANÍ Z PŘÍJMŮ na následující úpravy provozních hodin pokladny a podatelny FÚ v Rožnově pod Radhoštěm od 20. – 31. března 2006**

	POKLADNA		PODATELNA ODD. VYMĚŘOVACÍ	
PO 20.3	8.00 - 11.00	12.00 - 17.00	8.00 -	17.00
ÚT 21.3.	8.00 - 11.00		8.00 - 11.00	12.00 - 15.00
ST 22.3.	8.00 - 11.00	12.00 - 17.00	8.00 -	17.00
ČT 23.3.	8.00 - 11.00	12.00 - 15.00	8.00 - 11.00	12.00 - 15.00
PÁ 24.3.	8.00 - 11.00		8.00 - 11.00	12.00 - 13.30
PO 27.3.	8.00 - 11.00	12.00 - 17.00	8.00 -	17.00
ÚT 28.3.	8.00 - 11.00	12.00 - 15.00	8.00 - 11.00	12.00 - 15.00
ST 29.3.	8.00 - 11.00	12.00 - 17.00	8.00 -	17.00
ČT 30.3.	8.00 - 11.00	12.00 - 15.00	8.00 - 11.00	12.00 - 15.00
PÁ 31.3.	8.00 - 11.00	12.00 - 17.00	8.00 -	17.00

Číslo účtu daně z příjmů fyzických osob pro bezhotovostní platbu je **721-77627661/0710**, variabilní symbol **rodné číslo**.

## Výzva!!!

Máte doma fotografie, novinové články, diplomy apod., které zachycují významné úspěchy či mezníky v rozvoji zuberské házené? Pokud jste ochotni je zapůjčit, přineste je do kanceláře Klubu Zubří nejpozději do 14. dubna (vždy mezi 12 – 16 hodinou). Předem moc děkujeme!

Muzejní rada Zubří

Tel: 571659447, 602483785, [kultura@mesto-zubri.cz](mailto:kultura@mesto-zubri.cz)



## Dům s chráněnými byty

*Dle demografických údajů naše populace stárne a máme tedy mravní povinnost se o ni starat tak, jako v jiných státech Evropské Unie.*

*Od roku 2002 je Zubří město a podle mého názoru patří k základnímu úkolu města postarat se o stárnoucí populaci. Proto jsou základním vybavením všech měst domovy důchodců, domy se sociální péčí, stacionáře, klubovny pro seniory a postižené v důstojném prostředí.*

*Nelze argumentovat tím, že okolní města takováto zařízení vlastní. Každý majitel takového zařízení samozřejmě upřednostňuje potřeby svých občanů a proto jsou čekací lhůty na umístění do takového zařízení pro naše občany mnohem delší a budou se vzhledem k stárnoucí populaci ještě více prodlužovat. Nehledě k tomu, že přestěhovat občana našeho města, který zde žil od svého narození, případně dlouhodobě, může vytvářet podmínky pro psychický stres a značné sociální problémy ve smyslu soužití s novými spoluobčany. Proto si myslím, že Zubří takové zařízení nutně potřebuje. Není zajisté potřeba stavět dům s mnoha bezbariérovými byty, ale připravit projekt tak, aby vyhovoval potřebám našeho města. Příprava takového projektu je velmi těžký úkol, ale není neřešitelný. Náš městský úřad zaměstnává dostatek vyškolených a schopných zaměstnanců, kteří vědí jak připravit návrh tak, aby obsahoval vše potřebné, to je kombinaci domova důchodců, penzionu, stacionáře klubovny pro seniory a postižené.*

*Vím, že je náročné nejen postavit takový dům, ale hlavně je finančně náročný provoz těchto zařízení. Na tomto se musí podílet samotní klienti, zdrav. pojišťovny, sociální správa a v neposlední řadě město a sponzoři.*

*Tímto stanoviskem vyjadřuji svůj názor na řešení dané sociální otázky. Myslím si ale, že tento názor je odvislý od potřeb lidí, kterých se to týká. Proto vyzývám tyto lidi, aby se sami obrátili se svými stanovisky na představitele města Zubří, na své radní a zastupitele. Jsem samozřejmě připravena přijmout i názor opačný a doufám, že pokud bude odezva na tento článek kladná, začne se tento palčivý problém racionálně řešit.*

Alena Kramerová

### Sdělení MěÚ

V této době diskuse o tom, zda je dům s pečovatelskou službou (nazvaný takto nebo podobně) v Zubří potřebný či ne, je již za námi. Současné zastupitelstvo města již jednoznačně vyjádřilo jeho potřebu tím, že určilo lokalitu, kde by měl být vybudován, byl zadán projekt a je již vydané i stavební povolení. Na tuto projektovou přípravu bylo dosud vynaloženo téměř půl milionu korun. Problém však zůstává ve výši finančních prostředků, které bude na výstavbu takového domu potřeba. Z projektové dokumentace vycházejí celkové náklady ve výši cca 37 milionů korun.

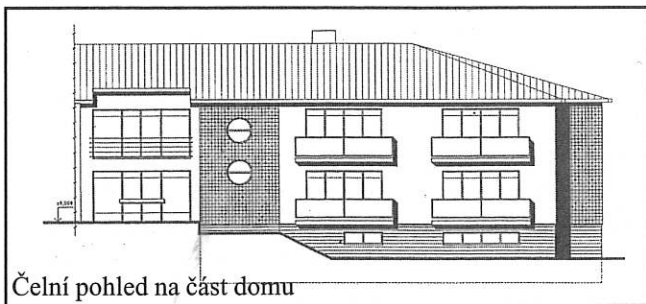

Čelní pohled na část domu

Již v roce 2004 v dubnovém čísle (ZN 4/2004 - 22. dubna) vyšel článek podrobně se zabývající uvedeným záměrem. A již tehdy bylo napsáno, že bez získání dotace se město do výstavby nemůže pustit.

Dotáční politika v bytové a sociální oblasti zároveň nebyla v poslední době pro podobné záměry příznivá. Zpracovaný

projekt proto vycházel z dotačního programu pro „chráněné byty“, což sice umožňuje dotaci (ve výši cca 11,5 milionů) získat, ale zároveň stanovuje, že všechny byty musí být velkostatně přizpůsobeny tak, aby každý byt byl přestavitelný pro vozíčkáře. Budoucí zastupitelstvo města (volby listopad 2006) bude muset rozhodnout, zda se do výstavby domu pustí i bez dotace nebo s dotací podstatně nižší, než se původně počítalo.

Může se ovšem také stát, že v rámci nově vyhlášených programů následujícího období bude zařazen nový dotační titul, na základě kterého by výstavba nebyla pro město tak finančně náročná. A to by byla ta příznivější situace, protože opravdu není pochyb o tom, že takový nějaký dům Zubří potřebuje. Konec konců na toto téma bylo hovořeno i při návštěvě ministra práce a sociálních věcí pana Zdeňka Škromacha (viz článek starosty města).



Místopředseda vlády byl seznámen s lokalitou, ve které by mělo toto zařízení vyrůst. Zleva starosta Jiří Randus, Ing. Lubomír Vaculín radní, Ing. Daniel Vodák doprovod ministra a Ing. Zdeněk Škromach.

## Oznámení



Sdružení revizních techniků komínů Zlínského kraje upozorňuje provozovatele malých zdrojů znečišťování ovzduší na zákon č. 385/2005 Sb., kterým se mění **zákon č. 86/2002 Sb.** o ochraně ovzduší s platností od 1. 10. 2005.

Dle § 12 zmíněného zákona je provozovatel povinen zajistit prostřednictvím oprávněné osoby měření malých zdrojů znečištění ovzduší nejméně 1x za dva roky a kontrolu spalovacích cest dle vyhlášky č. 111/81 Sb. o čistění komínů.

Za oprávněnou osobu se považuje držitel živnostenského oprávnění v oboru kominictví, kterému byla dle § 15 vydána Ministerstvem životního prostředí autorizace k provádění této činnosti. Tato povinnost se vztahuje pro provozovatele u podnikatelské činnosti. Novelizací zákona se tato povinnost rozšířila na školy, školky, úřady, dobrovolné spolky a další, kteří provozují spotřebiče na **plynná a kapalná paliva** od jmenovitého výkonu 11 - 200 kW u **tuhých paliv** od 15 - 200 kW.

Provozovatel je povinen oznámit příslušnému obecnímu úřadu provedení a výsledky měření do 30 dnů od data jejich uskutečnění, dále odstranit případné zjištěné závady do dvou měsíců, pokud se s obecním úřadem nedohodne jinak.

Tato povinnost se nevztahuje na rodinné domy, byty a rekreační chalupy s výjimkou případu kdy slouží výhradně k podnikání.

Seznam oprávněných osob najdete na internetových stránkách [www.kominici.info](http://www.kominici.info) nebo na stránkách Ministerstva životního prostředí.

Jaroslav Machýček předseda SRTK Zlínského kraje.

## Týden svatých misí

„Památka na Sv. misie v milostivém létě 1950“ – tento nápis nese tabulka umístěná na velkém dřevěném kříži na sloupu vpravo pod kůrem v našem kostele. Někteří si tohoto nenápadného kříže dosud nijak zvlášť nevšimli nebo jej brali pouze jako jeden ze sakrálních předmětů zdobících interiéry zuberského chrámu. Nyní tento kříž pro mnohé z nás dostal díky prožité zkušenosti nový význam. Pamětní tabulka, která na něm přibyla, bude totiž nám i budoucím pokolením připomínat, že milostiplný čas svatých misí se v Zubří po více jak padesáti letech opakoval.



Už před měsícem se dobrovolníci snažili do každé rodiny v Zubří doručit osobní pozvání k této duchovní obnově. Svaté misie proběhly v týdnu od 4. do 12. března 2006 pod vedením dvou kněží - P. Andrzeje Bystrzyckého a P. Waldemara Griegra. Každému dni náleželo určité téma, ke kterému se vztahovaly liturgické texty i promluva při bohoslužbách. Během týdne proběhla setkání mužů, žen, dětí a mládeže, misionáři navštívili nemocné z naší farnosti. Měli jsme dostatek příležitostí k modlitbě, svátosti smíření, možnost shlédnout misijní film – působivý dokument o výjimečném pontifikátu zesnulého papeže Jana Pavla II. Předposlední den misí byl nazván Dnem rodiny – řada manželských párů si připomněla svůj satební den a obnovila své manželské slíby.

Byl to týden nezapomenutelných okamžiků, kdy jsme měli možnost znovu objevit Boha. Myslím, že všem, kteří se misí zúčastnili, se dostalo velkého povzbuzení ve víře, naději a lásce. Bylo to patrné z radostí prozářených obličejů. Děkovalo se už při slavnostním ukončení misí, ale děkujeme znovu. Oběma misionářům, otci Andrzejevi i otci Waldemarovi, jsme ze srdce vděční za jejich každodenní svědectví o Bohu, jeho lásce a milosrdenství k nám, lidem, o síle modlitby. Veliké poděkování patří našemu panu faráři, Karlu



Janečkovi, který s nápadem uspořádání misí přišel a ve potřebné zorganizoval a připravil. Díky také všem, kteří svou pomocí jakkoliv přispěli k přípravě či průběhu misí.

Týden svatých misí byl týdnem, kdy jsme všichni dostali příležitost více se přiblížit Bohu i sobě navzájem.

Vlad'ka Machová

## Velikonoční pozdrav

Bohoslužby ve Svatém týdnu a o Velikonocích

Květná neděle 9.4.	7.45 a 11.00 hod.,
Pondělí 10.4.	19.10 hod.,
Úterý 11.4.	6.30 hod.,
Středa 12.4.	19.10 hod. v kapli,
Zelený čtvrtek 13.4.	18.00 hod.,
Velký pátek 14.4.	15.00 hod.,
Bílá sobota 15.4. vzkříšení	18.30 hod.,
Neděle Zmrtvýchvstání 16.4.	7.45 a 11.00 hod.,
Velikonoční pondělí 17.4.	7.45 hod. farní kostel 11.00 hodin v kapli.

**Květná neděle** – připomínáme si slavný vjezd Ježíše do Jeruzaléma. Žehnáním ratolestí a průvodem (tam, kde je to možné) nechceme jen vzpomínat, ale chceme také vyznat, že Kristus je náš Vykupitel a Pán a že chceme jít za ním celým svým životem.

**Zelený čtvrtek** – dopoledne slaví kněží společně s biskupem v katedrále mši svatou, při které veřejně obnovují své kněžské závazky. Při této mši svaté jsou žehnány také tři oleje, které se po celý rok používají pro mazání katechumenů, křtěnců, biřmovanců a nemocných. Odpoledne nebo večer se slaví ve farnostech mše svatá na památku večere Páně.

**Velký pátek** – odpoledne nebo večer se slaví památka umučení Páně. Na znamení smutku je tento den dnem přísného postu a nikde na celém světě není slavena mše svatá.

**Bílá sobota** – tento den se věřící modlí u Kristova hrobu a uvažují o jeho umučení a smrti. Ani tento den není slavena mše svatá. Večerní mše svatá, která by měla být podle židovské tradice až po západu slunce, patří již k neděli a oslavujeme při ní zmrtvýchvstání Krista.

**Zmrtvýchvstání Páně** – je vůbec největší slavnost křesťanů, protože tím Kristus přemohl hřích a smrt. Tímto vítězstvím nám umožnil žít po pozemské smrti navždy v přátelství s Bohem, k čemuž byl člověk stvořen a o co přišel hříchem. Na památku tohoto nejvýznamnějšího Božího činu v dějinách spásy začaly křesťané od určité doby slavit sváteční den v neděli na rozdíl od Židů, kteří jej slaví v sobotu.

*Ať Vás Kristus zmrtvýchvstalý  
naplňuje láskou a pokojem,  
posiluje Vás v životě  
a upevní Vaši naději  
na život věčný.*

Vám přeje Váš farář  
P. Karel Janečka.

Oznamujeme zprovoznění webových stránek Farní charity  
Rožnov pod Radhoštěm, na adrese [www.roznovpr.caritas.cz](http://www.roznovpr.caritas.cz)

V Zubří opět humanitární sbírka  
(více str. 16)



# Střípky z Muzea Zubří

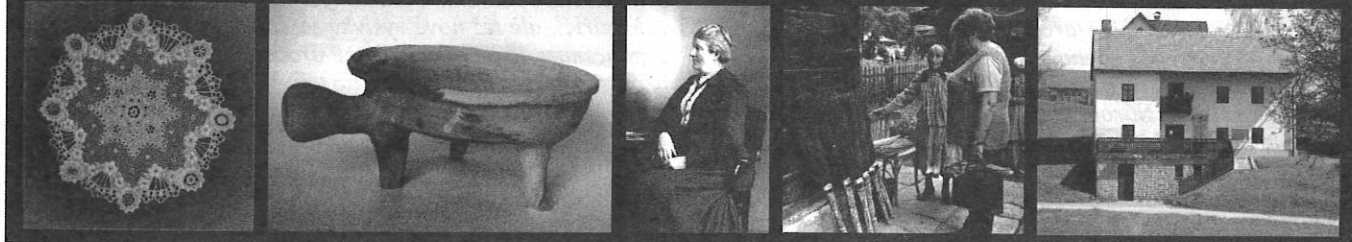

*Když se řekne Muzeum Zubří, většina lidí si vybaví budovu „Petrohradu“, kde se tu a tam v prvním patře koná nějaká výstava. Mnozí se dokonce diví a nevěří, že i Zubří nějaké Muzeum vůbec má. O tom, že k muzeu patří také depozitář se zajímavými sbírkami a skupinka lidí skrytá pod strohým názvem „Muzejní rada“ už ví jen hrstka „nadšenců“.*

*Přicházíme proto za Vámi s novou rubrikou, v níž se budete moci postupně seznamovat se sbírkami muzea, zajímavými osobnostmi, plánovanými akcemi, ale také výsledky práce Muzejní rady.*

*První díly věnujeme osobnosti Marie Schoberové, nejnámější zuberské vyšivačce a učitelce vyšívání. Přestože se již v Zuberských novinách napsalo o „Maryčce z Petrohradu“ spousta řádků, její osobnost si to bezesporu zaslouží. Předkládáme Vám tedy k přečtení referát PhDr. Aleny Křížové, Ph. D. z Ústavu evropské etnologie Filozofické fakulty Masarykovy univerzity v Brně. Referát zazněl na odborné konferenci na téma „Žena umělkyně na přelomu 19. a 20. století“ v říjnu v Roztokách u Prahy a jeho autorka pro něj našla spousty podnětů mimo jiné i v našem depozitáři.*

## Marie Schoberová - industriální učitelka a osvětová pracovnice

PhDr. Alena Křížová, Ph. D.

*Životní příběh Marie Schoberové je příkladem emancipované ženy z přelomu 19. a 20. století, která zasvětila celý život zachování (či spíš oživení) a propagaci valašského vyšívání, které posuzovala nejen z hlediska tradice a estetických kvalit, ale též jako dobrou pracovní příležitost. Byla tvůrčí osobností obdařenou prozíravostí, dobrými organizačními schopnostmi a hlubokým sociálním cítěním.*

*Narodila se 2. února 1863 ve Valašské Bystřici do učitelké rodiny. Její dědeček Karel Böhm byl posledním nadučitelem ve staré dřevěné škole v Zubří a od roku 1854 prvním nadučitelem v nově postavené tzv. dolní škole. Její otec působil jako nadučitel v dolní škole od roku 1873 až do své smrti v roce 1890. Dalším příbuzným, s nímž byla Marie Schoberová v kontaktu, byl strýc Julius Böhm, který byl profesorem na středních školách ve Vídni a kapelníkem vídeňské Dvorní opery. V rodině se tradovala vzpomínka na strýčův úspěch a pochvalu od Franze Liszta při provedení figurální mše. Svůj vztah k rodině a jejímu působišti prokázal mimo jiné v roce 1899, když uvedl do provozu nové varhany v kostele sv. Kateřiny v Zubří, na jejichž postavení přispěl sumou 1000 zlatých. Ve Vídni také pomáhal své neteři s propagací a prodejem výšivek. K Zubří měla vztah i rodina Palackých, neboť tam bydlel bratr Františka Palackého Jan, který byl posledním fojtem a postavil pro svou dceru Rozárku dům u kostela, v němž žil v sedmdesátých letech 19. století další Palackého bratr Ondřej, který musel pro své neskrývané vlastenectví opustit zaměstnání na vídeňských úřadech. Když Palacký navštívil Zubří, hostil jej P. Liebner i nadučitel Josef Schober.*

*Marie Schoberová (sama se podepisovala jako Schobrová) vynikala vzpřímenou sošnou postavou a pravidelnými rysy v obličejí, které dávaly tušit přímočarou a ráznou povahu. Chtěla se stát učitelkou, ale její otec neměl na studium dostatek finančních prostředků. Zajímala se o vyšívání, které nabylo koncem 19. století na Rožnovsku a speciálně v Zubří specifickou podobu v jemné bílé výšivce na plátně, batistu nebo tylu. Odebírala pracovní sešity, které vydávaly profesorky dívčí školy Vesna v Brně Antonie Walterová a Hermína Tichá na pomoc školám při výuce ručních prací. Jelikož tam byly podle mínění Marie Schobrové valašské výšivky nedostatečně zastoupeny, poslala v roce 1889 do redakce časopisu vzor z úvodnice poslední zuberské fojtky*

*Palacké, švagrové Františka Palackého a vyšitý pás ze 17. století pocházející z rodiny Palackých z Hodslavic, šátky zvané vyvazovačky, rukávce, čepce a kapesníčky. K tomu byla připojena mřížka na rámu vyšívána paní Mackovou, která jako poslední vyšívala žlutým hedvábím (zemřela v roce 1868). Těmito ukázkami se podařilo upozornit na vysokou úroveň výšivek z Valašska.*



*Životní sen se Marii Schoberové přece jen splnil, když dostala 13. dubna 1891 jmenovací dekret industriální učitelky, který ji povoloval vyučovat ruční práce v trojtřídní obecné škole u kostela v Zubří, a to devět hodin týdně, a v jednotřídní škole ve Starém Zubří čtyři hodiny týdně. Za tento úvazek jí byl určen plat 200 zlatých ročně. Svou energii však nevěnovala jen škole a vyšívání: např. v roce 1898 hrála spolu s mladými úředníky hamerské pily a učiteli v prvním zhotněném představení v Zubří a také se podílela na založení tělovýchovné jednoty Sokol. Navázala též spolupráci s Muzejní společností ve Valašském Meziříčí, především s její vůdčí osobností P. Eduardem Domlúvilem, který působil jako katecheta na místním gymnáziu a byl spoluzakladatelem muzea.*

*V době přípravy Národopisné výstavy československé v Praze v roce 1895 byla Marie Schoberová vyzvána pořadatelí, aby vybrala kolekci výšivek ze Zubří, a proto kromě jiných (čepce, mřížky, rukávce, úvodnice vyšité žlutým hedvábím a bílé batistové šátky zvané „vyvazovačky“ vyšíváné žlutým hedvábím nebo bílou bavlnkou) zaslala jako názornou ukázkou rám s mřížkou, kterou sama předkreslila*

a nechala rozešít v jednotlivých fázích Františkou Dobšovou ze Zubří. Marie Schoberová později zapsala do školní kroniky: „Považovala jsem za svou povinnost, výšivky takto do Prahy poslat na výstavu, aby bylo patrné proč se to děje, k jakému užítku, když už staré výšivky se ztratily i s krojem. Také mnoho výšivek je pochováno se zemřelými ženami. Pro to začala jsem se starat o udržení a rozšíření valašského vyšívání v Zubří.“ Národopisnou výstavu československou navštívilo mnoho lidí a významných osobností, mezi jinými také Otakar Hostinský, který ocenil valašské výšivky a zvláště rozpracovanou mřížku: „Práce lidí těch (vyšívaček) provedena byla s plnou láskou, ve svém oboru dokonalá, vzorná.“ Úspěch valašských výšivek vyvolal naději na vyšší počet zakázek, avšak nakonec výstava očekávání nesplnila. Navrácená kolekce byla uložena do muzea ve Valašském Meziříčí, zájem o výšivky upadal a mnoho vyšívaček bylo v té době zcela bez práce.

Jako reakce na zájem o lidovou kulturu vyvolaný Národopisnou výstavou československou bylo v roce 1900 založeno družstvo Zádruha „k povznesení lidového průmyslu, hlavně uměleckého“, které na podzim téhož roku zahájilo v Tarouccovském paláci v Praze prodej výšivek, krajek, keramiky, dřevorezéb, obrázků na skle a perleťových ozdob. Eduard Domluvil zprostředkoval Marii Schoberové kontakt se Zádruhou a ona využila této příležitosti k získání dalších zakázek a především výdělku pro zuberské vyšívačky. Usilovala sice o zachování původní podoby výšivky bez cizích vlivů, avšak tradiční vzory aplikovala na současně oděvní součástky, bytové a kostelní textil. Ve školní kronice po letech vzpomínala: „Napadlo mě tu a tam dát do veřejnosti naše bílé krajkové vyšívání, mřížky, čepce, kapesníčky, val. krajku na tehdejší stojaté moderní límce v roce 1898. Na to jsem dostala první větší objednávku ze Zádruhy v Praze, Příkopy 12, na několik metrů val. krajky a několik vyšívaných kapesníků na jemném batistu okolo, pozděj z Vídně, Brna, Frenštátu, Val. Meziříče i Kroměříže a. t. d.“ Jak informovala jedna z členek správní rady Zádruhy E. Domluvila v dopisu z 22. února 1907, zprvu se podařilo zajistit odbyť jen výšivek z Moravského Slovenska. Větší zájem o valašské výšivky se projevil až po roce 1907, kdy si Zádruha vyžádala několik vzorků, avšak část jich nevyhovovala „uměleckou cenou“, část přijala a žádala další na prodej. V té době byla poptávka zvláště po tzv. irské háčkové krajce, a proto Zádruha navrhovala, aby se také valašské pracovnice naučily tuto techniku, neboť o obyčejné háčkové krajky, jaké se zhotovovaly např. v Zašově u Valašského Meziříčí, nebyl v Čechách zájem.

Podobně jako v Praze Zádruha, byl ve Vídni v roce 1904 založen Spolek na zvelebení rakouského krajkářství (Verein zur Hebung der Spitzenindustrie in Österreich). 1/ Popudem k tomu byla světová výstava v Paříži, na které měly výšivky z rakouské monarchie (vedle belgických a flanderských) velký úspěch. Vídeňské družstvo mělo zajistit „rakouským“ výšivkám a krajkám větší odbyť, přízpůsobit je potřebám trhu a zajistit pracovním větší příjem. V roce 1905 se uskutečnila výstava krajek a výšivek ve Vídni. O obeslání byla požádána také Musejní společnost ve Valašském Meziříčí, kolekci valašských výšivek (9 plachet, oděvadla, 6 šátků na hlavu, 5 vyvazovaček, 3 rukávce, 3 čepce s mřížkou, 28 mřížek a jiné menší výšivky) vybrala správně sbírky textilu Hermína Němcová. Kromě oficiální kolekce z muzea

obeslalo výstavu též několik soukromníků, mezi nimiž nechyběla Marie Schoberová: „V roce 1905 byla ve Vídni výstava ruč. prací a krojů z celé říše, ovšem také naše. Byly tam nejen staré památné a umělé výšivky z Rožnova z musea z Val. Meziříčí, ale též nové výšivky ze Zubří, různé mřížky čepce, kapesníky, límečky, na plátně droboučko val. vyšité kostelní prádlo i také široká krajka na tylu, vyšitý val. vzor k rochetce (práce Rozárky Mikulenkové, návrh M. Schobrové).“

Ředitel Rakouského muzea pro umění a průmysl Arthur von Scala vybral na prezentaci především valašské bílé výšivky, které sklídily velký ohlas a některé vzory tam byly obkreslovány. Výstavu výšivek a krajek zhodnotil ve své přednášce ředitel národopisného muzea ve Vídni profesor Michael Haberlandt: „Více si vážme lidu a jeho umění, více mu poskytujeme práce a mzdy než poručníkování, více rakouským buď náš trh než světovým.“ Kromě obecného ocenění se valašské výšivky dočkaly konkrétního zájmu. Spolek na zvelebení rakouského krajkářství si objednal na ukázkou 7 mřížek k čepcům a 20 různých mřížkových zoubků, které zajistil u jedné vyšívačky z Krasna, jež byla vyučena v Zubří, zakoupil některé mřížky a deset metrů dlouhou výšivku. Valašská kolekce zaujala také přední vídeňskou krajkářskou firmu Bayer, jejíž obchodník vyjednal se zuberskými vyšívačkami dlouhodobě dobře placené zakázky, pro které dostávaly materiál - batisty a jemné plátno s předkreslenými vzory. Celoročně pro Vídeň pracovalo 30 vyšívaček, v zimě dokonce dvojnásobek. Druhou výstavu domácí práce „všech národů rakouských“ zorganizovalo Rakouské muzeum ve Vídni v zimě na přelomu roku 1905 a 1906, Valašsko tehdy reprezentovala kromě výšivek rajnochovická keramika a předměty vykládané perletí.

Marii Schoberové se dařilo propagovat valašské výšivky na půdě odborných škol a organizací: v roce 1909 uspořádala kurs brněnská Vesna, později olomoucké Pöttingeum, které jej zakončilo výstavkou. V roce 1910 se konal ve Vídni průmyslový ples, na který vyslala Moravská ústředna několik dam z Moravy v šatech vyzdobených lidovými výšivkami. Jistá paní Šromotová z Hranic měla celou toaletu vyšitou valašskou výšivkou ze Zubří a byla vyznamenána protektorkou Moravské ústředny arcivévodkyní Marií Josefou. Ta si po plese zajistila několik zakázek ze Zubří, mezi jinými i vyšití arcivévodského erbu na batistovém kapesníčku valašskou výšivkou. O této události psala Marie Schoberová s nadšením P. Domluvilovi v dopisu z 13. ledna 1914. Tamtéž ho informovala o zájmu německého spolku Deutsche Heimarbeit und Heimindustrie založeného v roce 1911 v Brně. Podobně jako Vlasta Havelková 2/ však byla roztrpčena tím, že členové spolku na základě studia kravařské výšivky usoudili, že moravské výšivky jsou německého původu. 3/ Podobné zkušenosti byly i s jinými německými a židovskými firmami, např. v Moravské ústředně založené v roce 1909 v Brně nakupoval velké množství výšivek zástupce obchodního domu Westheim v Berlíně, kde se potom prodávaly jako benátské a dalmatské.

Jen část produkce valašských vyšívaček ze Zubří, Rožnova, Valašského Meziříčí, Solance, Vidče, z Horní, Prostřední a Dolní Bečvy, z Hutiska, Růžďky a vesnic na Vsetínsku byla určena pro místní potřebu.

(pokračování příště)

## Výzva

U příležitosti plánované výstavy zuberské výšivky (říjen 2006) Vás prosíme o možnost zapůjčení výšivek, dokumentů, fotografií a předmětů, které souvisí s historií zuberského vyšívání. V této věci neváhejte kontaktovat odbor kultury MěÚ Zubří nebo kteréhokoliv člena muzejní rady. Předměty budeme sbírat v kanceláři Klubu Zubří do 16. září 2006 každý všední den ve 12 – 16 hodin.

Kontakty: Kancelář klubu Zubří, Hamerská 10, 756 54 Zubří – Lenka Přečková, Tel: 571659447, 602483785, kultura@mesto-zubri.cz



## Hoši děkujem ...

... tak obvykle provoláváme slávu našim reprezentantům, když získají zlato na mistrovství světa nebo na olympiádě.

... tak můžeme provolávat slávu my, občané Starého Zubří, našim hochům, kteří vyzkoušeli sílu svých paží na dřevěném značení nové silnice v „Příčné“. Čekali jsme dlouhá léta, až po ní budeme moci bezproblémově jezdit do Rožnova. Jenže aby mohla být v zimě prohrnuta, musí být označena právě těmito dřevěnými tyčemi. Doufejme, že přijde brzy jaro, a toto značení už nebude potřeba...

A tyto „silné“ mladíky, kteří dali při noční cestě z Rožnova „nafrak“ těmto tenkým tyčím, bych rád vyzval, aby si to příště rozdali třeba s hromadami sněhu na veřejných budovách v Zubří, spolu s námi – hasiči. To by si teprve mohli vyzkoušet sílu svých paží...

Právem bychom jim potom všichni provolávali slávu tím známým: „Hoši děkujem“.

Luděk Novák

## Podnikání - Dům služeb - diskuse

V listopadovém vydání ZN, radní Ing. Vaculín ve svém článku nepřímou vyzval spoluobčany k diskusi na téma „podnikání v městě Zubří“. Podle mne se tato diskuse měla zahájit již před několika léty. Zabránilo by se tím mnoha dohadům, drbům i zaručeným zprávám, že např. situace v Domě služeb vyhovuje někomu, kdo je úzce spjat s radnicí.

Má-li být tato diskuse přínosem pro podnikatele, je nutné uvést všechny známé i záporné skutečnosti, které by podnikatelům umožnily lépe se orientovat v daném prostředí. Diskuse by měla být např. které služby v městě scházejí, a které by bylo vhodné zavést. Jak snížit náklady na energie, jak využít co nejlépe dané prostory, jak využít dostupnou reklamu. Jak spolupracovat s radnicí na zlepšení dopravní obslužnosti, pronájmu a výstavbě nových podnikatelských prostor, kde ziskat informace o nákupu potřebného zařízení a pod.

Upozorňovat i na úskalí jež mohou podnikatele potkat. Tyto informace rád přivítá každý podnikatel. Tuto diskusi by měl podpořit i právě zveřejněný městský rozpočet. Podle mého názoru neobsahuje nijak velké pobídky a podporu podnikání.

Jako podnět do diskuse, uvádím několik údajů z dříve zveřejněných dokumentů.

Zuberský zpravodaj MNV č.1/1989 - oblast obchodu a služeb.

- Dům služeb byl uveden do provozu v letech 1987 a 1988. Jsou v něm služby: pošta, spořitelna, holičství a kadeřnictví, krejčovství, čistírna, prodejna květin a sklenářství.

- na základě zákona 1/88 vydalo MNV povolení k poskytování služeb 57 řemeslníkům.

- pro rok 1990 se připravuje v centru obce zahájení výstavby nákupního střediska s průmyslovým zbožím a prodejny zeleniny a cukrárny.

Zpravodaj občanského fora obce Zubří č.6 listopad 1990. - co se změnilo od roku 1989.

- místo schůzovací místnosti v Domu služeb s ročním nákladem 15 tis. jsme zajistili zřízení restaurace, která přinese do pokladny obce 40 000 korun. Provoz bude zahájen 1.1.1991.

Volební program Občanského fora - rozvoj obce, služeb a podnikání- budeme podporovat vybudování moderního komplexně vybaveného centra obce v prostoru bývalého „Fojství“, kde budou soustředěny hlavní služby denní potřeby, nákupní středisko a obchody.

Chci věřit tomu, že mezi prvními diskutujícími se objeví i ti zastupitelé, kteří tento volební program navrhli a podepsali:

Pani Ludmila Jaroňová a pánové Vlastislav Janků, Jan Ondřej, Ing. Josef Bolcek, Ing. Vladimír Krupa.

Jiří Satinský



Partnerství Zubří - Rosdorf



## Opožděný vánoční dárek

Před vánočními svátky se veřejně vsadil vedoucí rosdorfského supermarketu REWE, že se rosdorfským komunálním politikům nepodaří před Štědrým večerem utvořit sbor 50. „profesionálně vypadajících“ Mikulášů a společně zazpívat v supermarketu vánoční koledu.



Sázku prohrál. Nepřišlo 50, ale 70 rosdorfských občanů a občanek s červenými čepicemi a v červených pláštích v čele se starostou Haraldem Grahovacem /SPD/. Rovněž jeho protikandidát v letošních komunálních volbách, Jorg Winter /CDU/ s „vysocetechnickou“ anténou na čepici, aby údajně „lépe slyšel přání voličů“. A posluchači dosvědčili, že společná vánoční píseň více než 70. velmi různě znějících hlasů intonovala.



Přišlo, co muselo přijít. Šéf supermarketu, který osobně nebyl v masce Mikuláše, předal Mikuláši Grahovaci obrovský šek na 1000 Euro na obecně prospěšné účely.

Z toho profitoval také Spolek na podporu partnerství Rosdorf - Zubří. V těchto dnech mu předal starosta Grahovac čtvrtinu sumy. V pokladně spolku je navíc 250 Euro na setkání mládeže ze Zubří a Rosdorfu. Dík za opožděný vánoční dárek!

Dr. Stephan Dolezel

## Inzerce ZN

➡ Prodamé byt v Zubří 3+1 na sídlišti, prostorný velký sklep. Cena dohodou. Informace na tel. 602 613 705.

## Z AKCÍ

### „Masopust a BASA“ na Starém Zubří

Ani spousta sněhu a ledu neodradilo ČČK od tradičního MASOPUSTNÍHO PRŮVODU v sobotu 18. února, ten byl provázen hudbou a vstřícností spoluobčanů, všichni nás přivítali u svých domovů s úsměvem a dobrým občerstvením.

Při „Pochovávaní basy“, které se uskutečnilo následující týden 25.2.2006 se opět projevila pospolitosť Starozubřanů i „přespolních“ a sál praskal ve švech.

Potěšilo nás, že poprvé „na basu“ přišel i starosta města a naše místostarostka již tradičně.

Dobrou náladu tvrdila hudba „DUO ANDY“ a většina návštěvníků vydržela až do rozednění.

Výbor ČČK Staré Zubří srdečně děkuje všem svým členům, spoluobčanům a sponzorům, kteří jednak přispěli a byli nápomocni při obou těchto akcích. ČČK Staré Zubří



### Sluha dvou pánů

aneb komedie plná především situačního humoru

V sobotu 3. března patřil sál Klubu milovníků divadla a především pak milovníků žánru komedie. Slezké divadlo Opava k nám tentokrát přivezlo známou ale přesto „neohranou“ hru „Sluha dvou pánů“ italského autora Carlo Goldoniho.

V hlavní roli Truffaldina – věčně hladového, vychytralého sluhy, hostoval Petr Vaněk, jenž skvěle využil možnosti herecké improvizace, možností pro dotváření načrtnutých humorných

situací. Splnil tak původní záměr autora hry který v 18. století napsal Sluhu dvou pánů původně jako scénář commedie dell'arte pro geniálního herce Antonia Sacchiho s pevným textem pouze ve třech až čtyřech scénách v každém dějství.

Mýlil by se ovšem ten, kdo by si myslil, že hra dominoval jen a pouze Truffaldino. Komedie je totiž stavěna na dokonalé souhře a spolupráci celého divadelního souboru. Dává tak vyniknout všem hereckým postavám a typům a vzniká skutečně zajímavá inscenace.

Z.P.



### Školní ples a dětský karneval

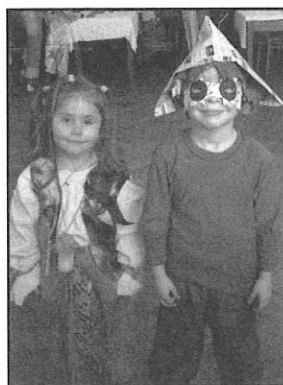

Již po čtrnácté se v Sokolovně 17. a 18. února 2006 konal školní ples a karneval. Akce to byly, dle ohlasu, více než zdařilé, což nás velmi těší. Proto bych ráda touto cestou poděkovala především všem sponzorům a rodičům za věcné ceny do tomboly. Panu V. Jančů a jeho zaměstnancům, kteří se postarali o občerstvení. Mgr. Haně Šírové za přípravu vystoupení gymnastek. Panu Tvarůžkovi za vytvoření skvělé hudební a taneční atmosféry. A samozřejmě svým

kolegyním a kolegům za přípravu a realizaci těchto náročných akcí. Proč to děláme?



Především pro žáky naší školy. Získané prostředky použijeme na dopravu žáků na různé soutěže, divadlo, exkurze, lyžařský a plavecký výcvik, odměny žáků.

Mgr. Růžena Jasná předseda Nadačního fondu ZŠ

### Lyžařský výcvik 7. tříd

Od 27. února do 3. března se konal v lyžařském areálu Sachova studánka na Horní Bečvě lyžařský výcvik 7. tříd ZŠ Zubří. Výcviku se zúčastnilo 39 žáků. První den výcviku byli žáci rozděleni do 3 družstev podle výkonnosti. První družstvo se pod vedením pana učitele Šíry věnovalo carvingu, druhé dvě družstva s paní učitelkou Cábovou a paní učitelkou Juříčkovou celý týden pilně trénovala a zdokonalovala se v lyžařském umění. A stejně jako na Zimních olympijských hrách v Turíně, tak i naše žáky čekal závod plný napětí. V pátek dopoledne 3. března odstartoval „Velký závod ve slalomu“. Cílovou brankou projeli všichni žáci kursu, a proto si zasluhují velkou pochvalu. Vítězové za ohlušujícího potlesku byli ihned na místě odměněni diplomy a sladkými odměnami.

„Není důležité vyhrát, ale zúčastnit se“ bylo heslem všem závodníkům.



**Vyhodnocení závodu ve slalomu** (absolutní umístění na stupních vítězů v kategoriích chlapci a dívky)

*Chlapci*

1. Křenek Jakub
2. Cáb Michal
3. Gazda Jiří

*Dívky*

1. Pospíšilová Gabriela
2. Šturmová Klára
3. Smočková Vendula



**Vyhodnocení družstev ve slalomu**

**1. družstvo**

1. Křenek Jakub (20,17 s)
2. Cáb Michal (20,60 s)
3. Pospíšilová Gabriela (21,08 s)

**2A. družstvo**

1. Petřek Pavel (22,53 s)
2. Kopeček Robert (22,97 s)
3. Mitáš Ondřej (23,24 s)

**2B. družstvo**

1. Pšenica Martin (24,34 s)
2. Orság Petr (25,88 s)
3. Krupa Václav (26,04 s)

Na závěr byly ještě vyhodnoceny 2 kategorie:

- v **KAMIKADZE** – Šubová Irena
- v **„ŠOUMEN“** – Gazda Jiří



1. družstvo



2A. družstvo



2B. družstvo

Lyžařského výcviku se zúčastnili tito učitelé: Miroslav Šira, Gabriela Cábová, Jaroslava Juříčková, Růžena Janošková.

Mgr. Gabriela Cábová

## Připravujeme na duben

### Jan Burian, Martina Trchová s kapelou a DÍVČÍ VÁLKA

Ve středu 26. dubna na nás čeká další zajímavý „dvojkoncert“. Na jedné straně přivítáme z televize a rozhlasu dobře známého písničkáře, spisovatele a hudebního skladatele Jana Buriana, na straně druhé mladou naději české folkové scény – Martinu Trchovou i se svou kapelou.

Hledat pojitko mezi nimi by se na první pohled mohlo zdát složité. Ale kdo již slyšel o nejnovějším Burianově hudebním počínu „Dívčí válka“, lehce se dovtipí. Martina Trchová je jednou z dvaceti zpěvaček, která se na tomto dvojalbu vtěluje do jednoho z příběhů o dívkách od 17 do 80 let. Řadí se tak například po bok Sester Steinových, Ivany Chýlkové, Hany Hegerové, Lenky Dusilové, Ester Kočíčkové či Dáši Voňkové.

V rámci koncertu v Zubří pak Jan Burian přednese tyto „dívčí“ písně tak, jak původně vznikly – v jeho osobním podání za doprovodu klavíru. Možná se dozvíte něco o současných ženách a mužské krizi, kdo by měl být feministka, proč mají mít ženy přednost ve dveřích a muži v gramatice?

Druhá část pořadu už bude patřit chytrým písničkářkám Martině Trchové a její kapele, aby v závěru zazněla společně předvedená Burianova „Magdaléna“.

A proč jsme z řady zvučných jmen zdobící tolikrát zmiňované dvojalbu vybrali právě Martinu? Odpověď na tuto otázku zkuste najít v následujícím článku Lukáše Krupy – určitě ji tam najdete.

LM

### Martina Trchová – vycházející hvězda folku



Čas od času se na české hudební scéně objeví nová tvář. Martina Trchová, 23 letá zpěvačka z Prahy je novou výraznou osobností.

Jestliže si poslechnete její album „Čerstvě natřeno“, zcela jistě Vás překvapí podobnost některých písní se skladbami jiných českých písničkářů. Některé písně zní tak trochu jako Plíhalovy, jiné Nohavicovy či Navarové apod. Melodie jsou nepatrně podobné, ale hlas a interpretace písní jsou naprosto autentické a nenapodobitelné. Není náhodou, že v jejích písních je možné rozeznat stopy jiných muzikantů. Spolupracuje totiž s mnohými z nich – např. s Janem Burianem, Sestrými Steinovými, skupinou Neřež, J.M. Rakem, či členy skupiny KOA. Je zřejmé, že od všech těchto muzikantů „načerpala“ značné množství hudebních znalostí a dovedností, ale přesto všechno tyto znalosti přetavila do své vlastní nezaměnitelné a svébytné originality.

Pokud čekáte, že na koncertu bude hrát nedvědovské sentimentální love songy, na své si nepřijdete. Trchová má krásný, nenucený hlas, texty jsou promyšlené a kvalitní, ovládá téměř mistrně svůj mateřský jazyk.

Zuberský koncert Martině Trchové, 26. dubna v 18.00 hodin v Klubu Zubří, bude pro některé posluchače jistě jako blesk z nebe, či spíše jako hvězda, která bude stoupat vzhůru.

Trchová vystoupí se svou kapelou a také Janem Burianem. Zda vystoupí i s Karolínou Skalníkovou, která ji skvěle doprovází, bude překvapením i pro mě.

Lukáš Krupa

## Placené inzerce ZN

**Studio DIVA, Hlavní 823, Zubří***(areál bývalých jeslí a školky Gumáren Zubří)*

Studio DIVA vám nabízí tyto služby:

**KADEŘNICTVÍ****Malíková Zuzana mobil: 604 826 482**

V průběhu měsíce dubna a května 10 % sleva při úpravě vlasů v ceně nad 150 Kč.

Pondělí je vyhrazeno pro pánské kadeřnické služby.

**Chovančíková Emilia mobil: 776 749 337**

Při každé páté návštěvě 10 % sleva z ceny!!!

**KOSMETIKA****Chovančíková Martina mobil: 774 315 864**

nabízí svým zákaznicím v měsíci dubnu při kompletním ošetření pleti zdarma dle vlastního výběru: denní líčení, úprava obočí, ošetření pleti biotronovou lampou.

**MANIKÚRA****Jurčíčková Blanka mobil: 608 882 669**

nabízí v měsíci dubnu při úpravě nehtů lakování zdarma!

**PEDIKÚRA****Jurčíčková Blanka mobil: 608 882 669**

Při každé páté návštěvě 10 % sleva!!!

**SOLÁRIUM****Jurčíčková Blanka mobil: 608 882 669**

turbo solárium, vertikální 1min 9 Kč,

permanentka 1min 8 Kč.

Při zakoupení permanentky opalovací olej 30 ml zdarma!!!

Na vaši návštěvu se těší kolektiv studia DIVA.

**Nově upravená restaurace****DINNER****Vás zve k příjemnému posezení.**

Nabízí stravování formou denního menu a šesti druhů hotových jídel včetně širokého výběru minutkové kuchyně.

**Zároveň nabízí možnost pořádání rodinných oslav, svateb, výročí a smutečních hostin.**

Dále pro Vás připravuje nedělní posezení při vínku s hudbou.

*Na vaši návštěvu se těší kolektiv zaměstnanců***rezervace na tel. 571 658 714****Co je nového v České spořitelně v Zubří?****Česká spořitelna od 1. března 2006 změnila otevírací dobu v pobočce v Zubří. O podrobnější informace jsme požádali ředitele oblastní pobočky v Opavě, Ing. Jindřicha Paskera.****Co vedlo Českou spořitelnu ke změně otevírací doby?**

Ke změně jsme přistoupili po podrobném vyhodnocení dosavadního způsobu obsluhy klientů a v návaznosti na otevírací dobu pobočky v Rožnově pod Radhoštěm. Nová otevírací doba v Zubří byla stanovena ve vazbě na úřední hodiny městského úřadu a navazujících institucí. Ve zvolených pracovních dnech (pondělí, středa a pátek) navštíví naši pobočku jednoznačně nejvíce klientů.

**Co si počnou klienti, kteří se z různých důvodů nemohou dostat do pobočky po dobu její otevírací doby?**

Jsme si vědomi toho, že zavírací dny mohou být pro některé klienty komplikací, za kterou se touto cestou omlouváme. Jsme však připraveni umožnit klientům obsluhu účtu i mimo otevírací dobu našich poboček.

**Co máte konkrétně na mysli?**

Pro výběr hotovosti a zjištění zůstatku na účtu mohou klienti využít bankomaty v blízkém okolí. Navíc, prostřednictvím našich bankomatů mohou zadávat platební příkazy či dobíjet kredit mobilního telefonu. Bankomaty v nepřetržitém provozu se nacházejí např. v Rožnově pod Radhoštěm na Masarykově náměstí a u hypermarketu Billa – Nádražní ulice. Veškeré běžné bankovní transakce lze spravovat prostřednictvím služby SERVIS 24: po telefonu nebo Internetu. Tato služba je cenově velmi výhodná, je dostupná 24 hodin denně odkudkoli a je uživatelsky vysoce komfortní.

**Děkujeme za rozhovor.****Nová otevírací doba pobočky v Zubří**

Pondělí	9.00–12.30	13.30–17.00
Úterý	zavřeno	
Středa	9.00–12.30	13.30–16.00
Čtvrtek	zavřeno	
Pátek	9.00–12.30	13.30–15.00

**Rožnov pod Radhoštěm**

Pondělí	9.00–12.30	13.30–17.00
Úterý	9.00–12.30	13.30–15.00
Středa	9.00–12.30	13.30–17.00
Čtvrtek	9.00–12.30	13.30–16.00
Pátek	9.00–12.30	13.30–16.00

**ČESKÁ SPOŘITELNA**  
Jsme Vám blíž.



## Kulturní program



### Kino Klub Zubří

Neděle 2. dubna

Kino nepromítá

Neděle 9. dubna v 17.30 hodin

#### JEŠTĚ ŽIJU S VĚŠÁKEM, PLÁCAČKOU A ČEPICÍ

Koleje rozpaluje abnormální hic a ospalé žatecké nádraží řeší své každodenní starosti: kdo s kým, kam a proč. Zatímco jinde už jezdí Pendolino, oni ještě žijí s věšákem, plácačkou a čepicí. Podle divácky úspěšné divadelní hry Reného Levinského natočili Pavel Göbl a Roman Švejda. Mládeži do 12 let nevhodné. Vstupné: 59,- Kč, délka filmu je 90 minut.

Úterý 11. dubna v 9.30 hodin

#### VLÁČEK KOLEJÁČEK

Vstupné: 10,- Kč, délka filmu je 60 minut.

Neděle 16. dubna v 17.30 hodin

#### LETOPISY NARNIE: LEV, ČARODĚJNICE A SKŘÍŇ

Vydejte se do světa, kde vládne láska, odpuštění a lev boží. Přijďte a prožijete neopakovatelné dobrodružství inspirované knížkou C. S. Lewise. Režie Andrew Adamson (Shrek).

Širokoúhlý film je v české řeči, mládeži přístupno.

Vstupné: 54,- Kč, délka filmu je 141 minut.

Neděle 23. dubna v 17.30 hodin

#### PÝCHA A PŘEDSUDEK

Jeden z nejčtenějších a nejoblíbenějších knižních bestsellerů, Pýcha a předsudek britské spisovatelky Jane Austen, se po více než šedesáti letech vrací na filmové plátno. Snová výprava do Anglie konce 18. století s hvězdným obsazením, okouzující kamerou a nesmrtelným příběhem dokáže alespoň na dvě hodiny zpomalit zbesilé tempo moderní doby. Režie Joe Wright, hrají: Keira Knightleyová, Matthew MacFadyen a další.

Širokoúhlý film je s titulky, mládeži přístupno. Vstupné: 59,- Kč, délka filmu je 123 minut.

Neděle 30. dubna v 17.30 hodin

#### JAK SE KROTÍ KROKODÝLÍ

Nová rodinná komedie Marie Poledňákové volně navazuje na filmy Jak vytrhnout velrybě stoličku a Jak dostat tatínka do polepšovny. Hrají: Miroslav Etlzer, Ingrid Timková, Jiří Mádl, Žofie Tesařová, Tomáš Peč, Václav Postránecký, Sabina Laurinová, Eva Holubová, Tereza Duchková, Josef Vojtek, Dan Nekonečný, Jitka Schneiderová a další. Mládeži přístupno. Vstupné 59,-Kč, délka filmu je 112 minut.



## Klub Zubří, Hamerská 10

Neděle 2. dubna od 16.00, 18.30 hodin

#### DOKONALOST ELEGANCE IV.

Přehlídka módy, účesů a květin s jarní tematikou.

Vstupné: 140 Kč.

Předprodej vstupenek od 20. března v kanceláři Klubu Zubří každý všední den 12.00-16.00 hod. Rezervace vstupenek od 20. března:

Tel: 571 659 447, 602 483 785, [kultura@mesto-zubri.cz](mailto:kultura@mesto-zubri.cz)



Sobota 8. dubna od 18.00 hodin

#### MOJE PŘÍTELKYNĚ SLEČNA FLINTOVÁ

CHAOS VALAŠSKÁ BYSTRICE

Repríza hry veleoblíbeného divadelního ochotnického souboru Chaos z Valašské Bystřice pro ty, na které se v únoru nedostaly vstupenky. Vstupné: 100 Kč.

Předprodej vstupenek od 27. března v kanceláři Klubu Zubří každý všední den 12.00 - 16.00 hod. Rezervace vstupenek: Tel: 571 659 447, 602 483 785, [kultura@mesto-zubri.cz](mailto:kultura@mesto-zubri.cz)

Středa 26. dubna od 18.00 hodin

#### JAN BURIAN & MARTINA TRCHOVÁ

Koncert všestranně nadaného umělce Jana Buriana a nadané, mladé písničkářky Marty Trchové s kapelou – nastupující generace českého folku. [www.janburian.cz](http://www.janburian.cz), [www.trchova.cz](http://www.trchova.cz)

Vstupné: 120 Kč. Předprodej vstupenek od 10. dubna v kanceláři Klubu Zubří každý všední den 12.00 -16.00 hod.

Rezervace vstupenek: Tel: 571 659 447, 602 483 785, [kultura@mesto-zubri.cz](mailto:kultura@mesto-zubri.cz)



## Muzeum Zubří (Na Petrohradě)



Čtvrtek 20. dubna – neděle 7. května

#### 80 LET HÁZENÍ

výstava uspořádaná u příležitosti 80. výročí založení HC Zubří. Vernisáž proběhne ve čtvrtek 20. dubna od 16.00 hodin.

Otevírací dny a hodiny:

úterý a čtvrtek: 14.00 – 17.00 hodin  
sobota a neděle: 9.00 – 11.30 14.00 – 17.00 hodin

Vstupné: 10,- Kč, děti zdarma.

OSEVA PRO, s.r.o., Výzkumná stanice travinářská



Zubří, Hamerská 698

Po – Pá 7<sup>30</sup> – 15<sup>00</sup> hod.

Tel.: 571 658 195

nabízí k prodeji sazenice

- balkonových rostlin (pelargonie, surfinie, fuchsie, bacopa ...)
- přísady zeleniny (salát, kedluben, celer, rajčata, paprika...)
- květin (astra, aksamitník...) a bylinek (bazalka, máta, šalvěj...)

dále nabízí

- travní směsi (parková, hřišťová)
- netkanou textilii (bílá, černá)

(placená inzerce)

Hledám rodinný dům  
nebo chalupu,  
příp. pozemek  
v Zubří a okolí

Tel.: 737 263 911

(placená inzerce)

## Sběr nebezpečných a velkoobjemových odpadů

Jarní sběr nebezpečných a velkoobjemových odpadů do kontejnerů se v Zubří uskuteční  
v pátek **21.dubna 2006** v době od 8.00 do 19.00 hod.

Kontejnery budou umístěny v uvedené dobu takto:

dolní část města	prostor pod samoobsluhou Jednota v sídlišti
střední část města	prostor před stavbou motorestu Leryo nad Rožkem
horní konec	areál garáží pod Hůrkou
Staré Zubří	prostor před hřištěm u Horní školy
	prostor před Kulturním domem

*Tento sběr mohou využít jen domácnosti, které vstoupily do systému likvidace odpadů v městě a zaplatily příslušný poplatek!!!*

**V tento den ve stejnou dobu proběhne u nás opět humanitární sbírka.  
Sběrná místa: Klub Zubří, Dům služeb, kulturní dům na Starém Zubří**

### Humanitární sbírka v pátek 21. dubna 2006

O pomoc s uspořádáním humanitární sbírky, která byla v loňském roce velmi úspěšná, se na nás opět obrátila Diakonie Broumov. Spolu s Klubem žen pomůžeme zorganizovat sbírku materiálu, který nám častokrát v domácnostech překáží a většinou končí v komunálních odpadech, na skládkách.

**Připomínáme, že prostřednictvím této sbírky můžete darovat:**

Oděvy letní i zimní, oblečení dámské, pánské i dětské, lůžkoviny, spodní prádlo, ručníky a utěrky, látky, vlnu a přízi (i zbytky), záclony, závěsy, péřové i vatové příkrývky a deky, spací pytle a polštáře, kabelky, batohy, tašky, školní aktovky, vlněné kabáty pánské i dámské, kožené i koženkové oblečení, pravé i umělé kožichy (i poškozené), školní a sportovní potřeby a hračky.

Tento materiál bude pak autem svážen do vagónu a v Diakonii Broumov dále tříděn na humanitární pomoc a nepoužitelný, který je dále zpracováván k průmyslovým účelům.

Ludmila Jaroňová, místostarostka

### Po téměř roční rekonstrukci bylo znovu otevřeno **POHOSTINSTVÍ POD LIPŮVKOU**

Vkusně vybavená jídelna s kapacitou minimálně  
90 míst nabízí celodenní příjemné posezení  
v nekuřáckém prostředí,  
vhodná zejména k pořádání rautů, svateb, oslav  
či firemních akcí.

**Součástí jídelny je velký taneční parket.**

Pobyt ve výčepu si můžete zpříjemnit nejen pitím  
dobrého piva, ale i sledováním televize.

V letních měsících bude navíc k dispozici  
**i venkovní posezení.**

K jídlu si lze vybrat některé z široké škály  
masitých i bezmasých jídel, ve všední dny  
navíc nabízíme výběr ze dvou jídel

denního menu  
v cenách od 55,- Kč do 60,- Kč.

**Kontakt: 571 658 940**



(placená inzerce)

### Rozlosování jarní části házené TJ Lesana Zubří

DEN	MUŽI	ŽENY	ML. ŽAČKY
2.4.	LZ - Veselá 15.00		LZ - Ostr. Zábřeh 13.30
8.- 9.4.	Rožnov - LZ 14.30		Poruba-LZ So 8.30
23.4.	LZ - Krmelín	Turnaj na LZ 15.00	LZ - HC Ostrava 9.00 13.30
29.4	Krnov - LZ So 15.00		Karviná „A“ - LZ So 14.15
6. - 7.5.	LZ - Trnávka 15.00	Turnaj v Paskově So 13.15	LZ - Hrabůvka „A“ 13.30
13., 14.5	Klimkovic-LZ So 10.30	Turnaj v NJ 11.15	Karviná „B“ - LZ So 9.00
21.5.	LZ - Třinec 15.00	Turnaj na LZ 9.00	LZ - Hlučín 13.30
28.5.	LZ - Suchdol 15.00	Turaj v Suchdole 10.15	Hrabůvka „B“ - LZ 10.00
3. - 4.6.		Turnaj v Paskově So 11.15	LZ - Orlová 13.30