



WWW.ZUBRI-MESTO.CZ

BŘEZEN 2009

ROČNÍK XVIII., (Č. 198) □ CENA 5,- Kč

ZUBERSKÉ NOVINY

WWW.MESTO-ZUBRI.CZ

Nejúspěšnější sportovci a kolektivy regionu Vsetín za rok 2008

V úterý 24. února 2009 v mramorovém sále Vsetínského zámku byli oceněni nejlepší sportovci regionu. Anketu již tradičně vyhlásilo regionální sdružení ČSTV Vsetín. Z došlých návrhů odborná komise vyhodnotila nejlepších 10 sportovců, 3 kolektivy dospělých a 3 kolektivy mládeže.

Mezi 3 nejlepšími mládežnickými kolektivy za rok 2008 bylo vybráno družstvo moderních gymnastek TJ Gumárny Zubří (žákyně 8 – 10 let), které v loňském roce dosáhly mimořádných sportovních úspěchů: staly se mistryněmi ČR v estetické gymnastice, vítěžkami světového poháru v estetické gymnastice v Praze, získaly dvě stříbrné a jednu bronzovou medaili na mezinárodních pohárových soutěžích ve společných skladbách.

Tyto úspěchy získalo družstvo ve složení: *Barbora Bergová, Karolína Davidová, Dominika Chudáčková, Daniela Martínková, Michaela Švecová, Dora Zemanová, Tereza Hrachovcová, Klára Chlápková.* Trenérky: *Hana Šírová, Jana Šírová.*

Všechny úspěchy, kterých dívky dosáhly, jsou vykoupeny spoustou času na trénincích a dřinou v tělocvičně. Ale také naopak krásnými pocity na stupních vítězů, když víte, že všechno to úsilí mělo smysl. Většina z nás tento pocit nikdy nezažilo a právě proto bychom měli těmto dívkám popřát, ať se jim daří i v dalším roce alespoň tak jako loni. Víme, že sportovní štěstí je vrtkavé a mohou přijít i chvíle neúspěchu. Proto popřejme všem oceněným dívkám, ať je neúspěch neodradí a ať zůstanou co možná nejdéle u tohoto sportu - sportu plného krásných a ladných pohybů sladěných s hudbou.

Mgr. Gabriela Cábová



Žáci dramataku 2. stupně ZŠ Zubří

zvou po roce co nejširší publikum na premiéru své nové hry s písněmi a tanci

„Čarodějky zasahují aneb Nikdy se nevzdávej!“

Hrajeme v úterý 7. 4. 2009 v 17:00 hodin v Klubu Zubří.

Vstupné dobrovolné. Těšíme se na Vaši návštěvu!

Přejeme všem čtenářům



Veselé Velikonoce!

I když se to nezdá, ale tyto svátky jsou už opravdu "za dveřmi" a než vyjde další číslo ZN, tak už bude zase po Velikonocích.

Mnozí z nás sice mají jiné starosti, protože jak se všude kolem mluví o "finanční krizi", tak to každý pracující nějakým způsobem poznal, proto přejeme také hodně optimismu a sluníčka do jarních dnů.

RR

Co se dále dočtete...

- Rozpočet města na rok 2009 schválen
- Z usnesení Rady a Zastupitelstva města Zubří
- Informace pro občany
- Bohoslužby ve svatém týdnu a o Velikonocích
- Z akcí mateřských škol
- Zprávy ze školy
- Informace z knihovny
- Zprávy z házené, lyžařského oddílu, fotbalu
- Tabulka Rozlosování na jaro 2009 - fotbal
- Kdy bude sběr odpadu a co připravil odbor kultury

Společenská kronika občanů v Zubří

* Narození – prosinec 2008, leden, únor 2009

Dominika Frňková
Beata Mičolová
Nikola Kretková
Dominika Vojkůvková
Lucie Hanskutová
Klára Nová
Lukáš Rosecký
Anna Lajgotová
Jakub Patzelt
Samuel Kalous



* Jubilanti – březen

Ludmila Jurčičková
Mílada Sváková
Jaroslav Jurka
Věra Kovářová
Marta Holišová
Josef Ulrych
Vincenc Fryšara
Marie Divinová
Anna Hudáková



† Úmrtí – leden, únor, březen

Bohuslav Koleček
Jan Šudák
Anděla Kopečná
Blanka Zemanová
Vojtěch Bítala
Rudolf Skalka



Vzpomínáme



Láska smrti nekončí,
navždy Vás bude-
me mít v srdci,
naši drazí rodiče.

Dne 17. ledna 2009 jsme vzpomněli 3. výročí od úmrtí naší drahé maminky

Pavlína Krpelíkové

a zároveň 25. února 2009 3. výročí od úmrtí tatínka

Miroslava Krpelíka.

Kdo jste je měli rádi, vzpomeňte s námi. S láskou vzpomínají děti s rodinami a vnučata.



Za Tvoji lásku, maminko naše drahá,
za všechny Tvoje oběti,
buď štědrý k Tobě všemohoucí Bůh,
toť poslední přání od dětí.
Spi sladce, tichounce v náručí Boží,
necht' Pán Tě odmění, co my jsme dlužni.

Dne 23. března 2009 jsme vzpomněli 77. nedozíté narozeniny naší maminky a babičky

paní Anděly Ulrychové.

S láskou vzpomínají syn Václav, dcery Ludmila, Marie a Anna s rodinami.



Za všechnu lásku Tvou,
co dnes Ti vděkem můžem dát.
Hrst krásných květů, modlitbu
a pak jen vzpomínat.

Dne 19. dubna 2009 vzpomene nedozíté 80. narozeniny

paní Ladislava Poruby.

S láskou a úctou stále vzpomínají manželka a děti s rodinami. Kdo jste ho znali, vzpomeňte s námi.

Blahopřejeme



Dne 30. 3. 2009 se dožívá významného životního jubilea dlouholetý trenér a funkcionář zuberské házené pan **Mgr. Jaromír Novotný.**

Za roky poctivé práce vychoval řadu nadějných házenkářů i házenkářek. Děkujeme a k Tvým 65. narozeninám přejeme především pevně zdraví. Házenkáři HC Zubří.



S radostí Vám posíláme
poselství velikonočního beránka

" Já jsem vzkříšen i život.
Kdo věří ve mne, i kdyby umřel bude žít."
(Jan 11:25)

Krásné prožití velikonočních svátků a bohatou pomlázku
všem spoluobčanům ze srdce přeje

představenstvo MS ČČK Zubří I.-dolní



Rozpočet Města Zubří na rok 2009 schválen

➤ Rozpočet města je vždy významným dokumentem, který je závazným vodítkem pro hospodaření města po celý rok. Proto bylo nejdůležitějším bodem na 17. zasedání zastupitelstva dne 2. 3. 2009 schvalování rozpočtu města na rok 2009. Ohlédneme-li se ještě však za hospodařením roku 2008 lze jen konstatovat, že výdaje loňského roku byly čerpány toliko na 88 %, ale zejména příjmy byly výrazně překročeny na 135 %. Tyto byly naplněny zejména jednorázovými příjmy z prodeje majetku města a to v rozsahu 27 mil. Kč, z toho bylo 20 mil. Kč za plynárenské zařízení a dalších 7 mil. Kč činily příjmy za prodeje nemovitostí a pozemků. Zůstatek peněžních prostředků k 31. 12. 2008 činil 30,7 mil. Kč.

➤ Dosažené velmi dobré výsledky v hospodaření roku 2008, které současně ohodnotil při své kontrole Krajský úřad hodnocením „bez výhrad“, byly rozhodujícími činiteli při tvorbě rozpočtu na letošní rok zejména v oblasti dalšího rozvoje města a investic, ale i zvýšením dotačních prostředků pro kulturní, sportovní a jiné aktivity spolků a sdružení (i přes odpor některých zastupitelů?).

➤ Rada města se rozpočtem zabývala na několika zasedáních a nakonec schválila návrh rozpočtu ve výši 82 526 tis. Kč v poměru hlasů 6:1 a předložila jej zastupitelstvu města k projednání a schválení.

➤ Na jeho jednání však došlo k několika pozměňovacím návrhům. I přesto, že v návrhu rozpočtu byla plánována rozpočtová rezerva ve výši 16 mil. Kč, byla tato ještě zvýšena na 20 mil. Kč (její použití účelově vázáno na spolufinancování dotačních programů) a poměrem hlasů 12:9 byla schválena. Dalším sporným bodem bylo projednávání investičních akcí pro letošní rok. Většina akcí byla odsouhlasena a jedinou významnou akcí která neprošla k realizaci byla rekonstrukce a modernizace sportovního hřiště u nové školy ve výši 8 mil. Kč, proti které hlasovali všichni zastupitelé za Sdružení nezávislých, KDU-ČSL a zástupci ODS Ing. Krupa, p. Boráková, p. Zbránek a MUDr. Zeman. Poté byl rozpočet města schválen hlasy 80% zastupitelů. Celkové příjmy a výdaje jsou plánovány ve výši 74 726 tis. Kč.

➤ Mimo tyto akce plánované v rozpočtu jsou dále rozpracovány akce spojené s dotacemi ze státního rozpočtu, rozpočtu kraje Zlín a v neposlední řadě i fondů Evropské unie. O průběhu čerpání rozpočtu jakož i aktivitách spojených s čerpáním mimorozpočtových peněz budou občané v průběhu roku seznamováni.

Ing. Pavel Halamiček, Ph.D., radní

ROZPOČET MĚSTA ZUBŘÍ NA ROK 2009

schválený zastupitelstvem města na 17. zasedání dne 2. 3. 2009, usnesení ZM 17/09

Příjmová část rozpočtu na rok 2009

Výdajová část rozpočtu na rok 2009

| Tř. | Sk. Par. | Pol. | Druh příjmu | částka v tis.Kč |
|-----|----------|------|--|-----------------|
| | | | | |
| 1 | | | Daňové příjmy celkem | 45 180 |
| 1 | | 1111 | Daň z příjmu fyzic.osob ze závislé činnosti | 8 373 |
| 1 | | 1112 | Daň z příjmu fyzic.osob ze sam.výděleč.činnosti | 2 100 |
| 1 | | 1113 | Daň z příjmu fyzic.osob z kapitálových výnosů | 715 |
| 1 | | 1121 | Daň z příjmu právnických osob | 11 743 |
| 1 | | 1122 | Daň z příjmu právnických osob za obce | 1 535 |
| 1 | | 1211 | Daň z přidané hodnoty | 17 300 |
| 1 | | 1334 | Odvody za odnětí půdy zeměděl.púd.fondu | 5 |
| 1 | | 1337 | Poplatky za likvidaci komunálního odpadu | 1 300 |
| 1 | | 1341 | Poplatek ze psů | 131 |
| 1 | | 1343 | Poplatek za užívání veřejného prostranství | 45 |
| 1 | | 1347 | Poplatek za provozovaný výherní hrací přístroj | 255 |
| 1 | | 1351 | Odvod výtěžku z provozování loterií | 185 |
| 1 | | 1361 | Správní poplatky | 313 |
| 1 | | 1511 | Daň z nemovitostí | 1 180 |
| 2 | | | Nedaňové příjmy celkem | 9 683 |
| 2 | | 2460 | Splátky půjčených prostředků od obyv.(FRB) | 158 |
| 3 | | | Kapitálové příjmy celkem | 94 |
| 4 | | | Přijaté transfery celkem | 7 345 |
| 4 | | 4112 | Nein.přijaté transfery ze SR(škol.,výkon st.spr.) | 1 197 |
| 4 | | 4116 | Nein.přijaté transfery ze SR (ÚP) | 67 |
| 4 | | 4233 | Inv.přijaté transfery od krajů / EU | 6 081 |
| 1 | | | Zemědělství, lesní hospodářství a rybářství | 2 700 |
| 2 | 1032 | 2111 | Lesní hospodářství - příjmy z těžby dřeva | 2 700 |
| 2 | | | Průmyslová a ostatní odvětví hospodářství | 2 472 |
| 2 | 2119 | 2343 | Ostatní záležitosti těžeb.prům.-geol.Průzkum | 0 |
| 2 | 2141 | 2112 | Vnitřní obchod - prodej propagačních tiskovin | 0 |
| 2 | 2141 | 2133 | Vnitřní obchod - pronájem reklamních ploch | 37 |
| 2 | 2212 | 2321 | Silnice - přijaté neinvestiční dary | 0 |
| 2 | 2310 | 2324 | Vodovody - vyúčt. EE | 0 |
| 3 | 2310 | 3122 | Vodovody - inv. příspěvky stavebníků | 0 |
| 2 | 2321 | 2139 | Kanalizace-nájem vodohosp.majetku, ost. | 2 420 |
| | | 2321 | Kanalizace - příspěvky stavebníků | 0 |
| 2 | 2412 | 2139 | Spoje-záležitosti telekom.-nájem TKR,pojistné | 15 |
| 3 | 2412 | 3122 | Spoje-záležitosti telekom.-příspěvky uživatelů | 20 |
| 3 | | | Služby pro obyvatelstvo | 3 954 |
| 2 | 3111 | 2322 | Předškolní zařízení 1 - Sídliště | 0 |
| 2 | 3313 | 2111 | Kultura - kino | 58 |
| 2 | 3314 | 2111 | Kultura - knihovna | 23 |
| 2 | 3315 | 2111 | Kultura - muzeum - vstupné, nájem, služby | 31 |
| 2 | 3315 | 2112 | Kultura - muzeum - prodej knih | 1 |
| 2 | 3341 | 2111 | Sdělovací prostředky - místní rozhlas | 0 |
| 2 | 3349 | 2111 | Sdělovací prostředky - vydavatelská činnost | 55 |
| 2 | 3392 | 2132 | Ost.záležitosti kultury-Klub Zubří-nájem,služby | 196 |
| 2 | 3392 | 2111 | Ostat.záležitosti kultury-Klub-vstup.,reklama | 202 |
| 2 | 3399 | 2321 | Partnerská spolupráce - neinv. přisp. | 0 |
| 2 | 3412 | 2111 | Tělovýchova - tenisové kurty | 0 |
| 2 | 3511 | 2132 | Zdravotnictví - nájem, služby | 255 |
| 2 | 3612 | 2132 | Bytové hospodářství - nájem | 1 100 |
| 2 | 3612 | 2111 | Bytové hospodářství - služby | 129 |
| 3 | 3612 | 3112 | Bytové hospodářství - prodej bytů | 34 |
| 2 | 3613 | 2132 | Nebytové hospodářství - nájem | 626 |
| 2 | 3613 | 2111 | Nebytové hospodářství - služby | 280 |
| 3 | 3613 | 3112 | Nebytové hospodářství - prodej nemovitostí | 0 |
| 2 | 3632 | 2132 | Pohřebnictví | 30 |
| 3 | 3633 | 3122 | Inž.sítě,plyn,NN-přisp.staveb,prodej pl.zařiz. | 0 |
| | | 3633 | Inženýrské sítě, plyn, NN - věcné břemeno | 0 |
| 3 | 3635 | 3122 | Územní plánování - příspěvky žadatelů | 30 |
| | | 3635 | Územní plánování - příspěvky na odbor. služby | 0 |
| 2 | 3639 | 2131 | Komunál.služby a územ.rozvoj-nájem pozemků | 74 |
| 3 | 3639 | 3111 | Kom.sluz.a územ.rozvoj-prodej pozem.+ost. | 10 |
| 2 | 3722 | 2111 | Sběr a svoz komunál.odpadů-podnikatelé,ost. | 600 |
| 2 | 3727 | 2111 | Prevence vzniku odpadů - sběr tříděn.odpadu | 220 |
| 6 | | | Všeobecná veřejná správa a služby | 473 |
| 2 | 6171 | 2139 | Činnost místní správy - nájem, vyúčtování | 10 |
| 2 | 6310 | 2141 | Obecné příjmy z finančních operací - úroky | 460 |
| 2 | 6409 | 2133 | Ostatní činnosti jinde nezařazené | 3 |
| | | | Příjmy celkem (tř. 1+2+3+4) | 62 302 |
| 8 | | | Financování | 12 424 |
| 8 | | 8115 | Změna stavu na bankovních účtech | 13 790 |
| 8 | | 8124 | Investiční úvěr | 2 200 |
| 8 | | 8124 | Půjčka SFŽP rekultivace skládky - splátky | -388 |
| 8 | | 8124 | Dlouh.hypoteční úvěr ČS - splátky | 0 |
| 8 | | 8124 | Dlouh.bankovní úvěr ČS - splátky | -3 000 |
| 8 | | 8124 | Půjčka SFRB-splátky - bezúročná | 0 |

| Skup. Par. | Druh výdajů | částka celkem v tis.Kč | z toho | |
|------------|--|------------------------|-----------------|------------------|
| | | | provoz v tis.Kč | invest. v tis.Kč |
| 1 | Zemědělství, lesní hospodářství a rybářství | 2 928 | 2 148 | |
| 1032 | Lesní hospodářství | 2 928 | 2 148 | 780 |
| 2 | Průmyslová a ostatní odvětví hospodářství | 19 342 | 5 033 | |
| 2141 | Vnitřní obchod | 193 | 193 | |
| 2143 | Cestovní ruch | 80 | 80 | 20 |
| 2212 | Silnice - místní komunikace | 3 429 | 2 629 | 800 |
| 2219 | Chodníky, parkoviště | 11 498 | 626 | 10 872 |
| 2221 | Provoz veřej. silniční dopravy-autobus.zastávky | 312 | 312 | |
| 2229 | Ostat.záležitosti v silnič.dopravě-doprav.značení | 80 | 80 | |
| 2310 | Pitná voda | 418 | 418 | |
| 2321 | Odvádění a čištění odpadních vod (+Čis.Bečva) | 2 083 | 466 | 1 617 |
| 2412 | Záležitosti telekomunikací | 1 249 | 249 | 1 000 |
| 3 | Služby pro obyvatelstvo | 39 248 | 29 230 | |
| 3111 | Předškolní zařízení 1 - sídliště | 2 065 | 1 912 | 153 |
| 3111 | Předškolní zařízení 2 - MŠ DUHA, St.Zubří | 788 | 788 | |
| 3113 | Základní škola | 4 766 | 4 681 | 85 |
| 3313 | Kultura - kino | 251 | 251 | |
| 3314 | Kultura - knihovna | 785 | 785 | |
| 3315 | Kultura - muzeum | 224 | 224 | |
| 3319 | Kultura - dotace | 132 | 132 | |
| 3319 | Kronika města | 0 | 0 | |
| 3326 | Poživ.hodnot.míst.význ.(Římsk.farost-dotace) | 70 | 70 | |
| 3341 | Sdělovací prostředky - místní rozhlas | 413 | 413 | |
| 3349 | Sdělovací prostředky - vydavatelská činnost | 172 | 172 | |
| 3392 | Ostatní záležitosti kultury - Klub Zubří | 3 159 | 2 759 | 400 |
| 3399 | Komise společenská | 171 | 171 | |
| 3399 | Partnerská spolupráce obcí | 308 | 308 | |
| 3399 | Ostatní akce - ohňostroji | 35 | 35 | |
| 3412 | Sportovní zařízení v majetku města | 8 575 | 575 | 8 000 |
| 3419 | Tělovýchova - dotace | 3 045 | 3 045 | |
| 3511 | Zdravotnictví | 331 | 331 | |
| 3513 | Lékařská služba první pomoci | 50 | 50 | |
| 3612 | Bytové hospodářství | 1 079 | 1 079 | |
| 3612 | Bytové hospodářství - FRB | 200 | 200 | |
| 3613 | Nebytové hospodářství | 1 806 | 1 106 | 700 |
| 3631 | Veřejné osvětlení | 2 570 | 2 570 | |
| 3632 | Pohřebnictví | 370 | 170 | 200 |
| 3633 | Výstavba a údržba místních inženýr.sítí-plyn,NN | 1 000 | 1 000 | |
| 3635 | Územní plánování | 60 | 60 | |
| 3636 | Územní rozvoj - digit.mapa v rámci KÚ Zlín | 17 | 17 | |
| 3639 | Komunál.služby a územ.rozvoj jinde nezařazené | 664 | 334 | 330 |
| 3639 | Mikroregiony Rožnov,Vsetín | 68 | 68 | |
| 3722 | Sběr a svoz komunálních odpadů | 4 137 | 4 137 | |
| 3729 | Ostat.nakládání s odpady-rekult.skládky Hamra | 41 | 41 | |
| 3745 | Péče o vzhled obcí a veřejnou zeleň | 1 896 | 1 746 | 150 |
| 4 | Sociální věci a politika zaměstnanosti | 261 | 261 | |
| 4329 | Sociální péče a pomoc dětem a mládeži | 44 | 44 | |
| 4351 | Sociální služby a pomoc - pečovatelská služba | 167 | 167 | |
| 4356 | Denní stacionář | 0 | 0 | |
| 4358 | Sociál.služby poskytované ve zdr.zař.ústav.péče | 50 | 50 | |
| 5 | Bezpečnost státu a právní ochrana | 372 | 372 | |
| 5311 | Bezpečnost a veřejný pořádek | 0 | 0 | |
| 5512 | Požární ochrana - SDH I | 255 | 255 | |
| 5512 | Požární ochrana - SDH II | 117 | 117 | |
| 6 | Všeobecná veřejná správa a služby | 12 575 | 11 875 | |
| 6112 | Zastupitelstvo města | 1 888 | 1 888 | |
| 6171 | Činnost místní správy | 8 629 | 7 929 | 700 |
| 6171 | Sociální fond | 150 | 150 | |
| 6310 | Obec.výdaje z finančních operací-bankov.služby | 70 | 70 | |
| 6310 | Obec.výdaje z fin.operací-úrok z půjčky SFRB | 14 | 14 | |
| 6320 | Pojistění majetku | 135 | 135 | |
| 6399 | Ostatní finanční operace - Daň z příjmu za obec | 1 535 | 1 535 | |
| 6409 | Neinvestiční dotace ost.neziskovým organizacím | 150 | 150 | |
| 6409 | Ostatní činnosti - příspěvek MAS | 4 | 4 | |
| | VÝDAJE CELKEM | 74 726 | 48 919 | 25 807 |

Z usnesení 46. a 47. schůze Rady města Zubří konané dne 12. 2. a 4. 3. 2009

RM schvaluje uzavření smlouvy na vyhotovení návrhů a všech potřebných administrativních podkladů nutných pro podání Žádosti o udělení symbolů předsedovi Poslanecké sněmovny a Podvýboru pro heraldiku a vexiologii tak, aby byl splněn účel této smlouvy – zhotovení vlajky města Zubří, s ALERION s.r.o., Chaloupkova 1, Brno - Královo Pole, a pověřuje starostu města podpisem výše uvedené smlouvy.

RM schvaluje uzavření „DOHODY o podmínkách zřízení stavby č. ŘSZK VM/2009/08-24“ se Zlínským krajem se sídlem ve Zlíně, Tř. Tomáše Bati č.21, Zlín, zastoupeným Ředitelstvím silnic Zlínského kraje, příspěvková organizace se sídlem ve Zlíně, K majáku 5001, Zlín a pověřuje starostu města jejím podpisem.

RM nedoporučuje ZM vyhlásit záměr na prodej části pozemků: p.č. 3973/20, orná půda, o výměře cca 1.089 m² a p.č.3999, ostatní plocha, o výměře cca 231 m², k.ú.z. Zubří.

RM schvaluje dodatek č.1 ke smlouvě o nájmu pozemku s firmou SIS silniční stavitelství s.r.o., Bystrcká 1183/34, Brno, kterým se prodlužuje doba nájmu do 30. 4. 2009.

RM schvaluje výsledky inventarizace majetku podle zápisu hlavní inventarizační komise (HIK) ze dne 30. 1. 2009.

RM doporučuje ZM schválit návrh rozpočtu města na rok 2009 dle důvodové zprávy.

RM souhlasí se zápisem dětí do Mateřské školy DUHA, Na Potoku 369, Zubří a do Mateřské školy Zubří, Sídliště 6. května 1109, pro školní rok 2009/2010 dle předložených návrhů.

RM akceptuje výsledek výběrového řízení a schvaluje uzavření kupní smlouvy na prodej cca 400 m³ dřevní hmoty z oddělení 4 C 12 (Staré Zubří) – s firmou Lesnicko-dřevařská firma s.r.o., Hamerská 3, 756 54 Zubří a pověřuje starostu podpisem této smlouvy.

RM souhlasí s uzavřením smlouvy o nájmu na služební byt v objektu Sokolovny, Hlavní 459, Zubří, mezi TJ Gumárny Zubří, Sídliště 747, Zubří a panem Jiřím Krpelíkem, Na Kopci 379, Zubří.

RM vyhláší záměr na pronájem pozemku p.č.3591, louka, o výměře 4.833 m², k.ú.z. Zubří (Březovec).

RM schvaluje ukončení příjmu žádosti občanů k pořízení nového územního plánu města Zubří k datu 30. 4. 2009.

RM jmenuje novými členy povodňové komise: pana Ing. Petra Plevu jako tajemníka komise, pana Mgr. Pavla Paseku – monitoring, paní Marii Žambochovou a paní Lucii Pernicovou jako zapisovatelky.

Usnesení 17. zasedání Zastupitelstva města Zubří konaného dne 2. 3. 2009

ZM schvaluje program 17. zasedání ZM podle předloženého návrhu po doplnění nového bodu č. 12. Delegace na valnou hromadu Vodovody a kanalizace Vsetín a.s.

ZM zvolilo návrhovou komisi ve složení:

Předseda: pan Mgr. Randýsek Tomáš

Členové: paní MUDr. Machová Vladislava, pan Janků Vlastislav
ZM bere na vědomí zprávu o plnění usnesení 16. zasedání ZM ze dne 15. 12. 2008 bez připomínek.

ZM nevyhláší záměr na prodej části pozemků: p.č. 3973/20, orná půda, o výměře cca 1.089 m² a p.č.3999, ostatní plocha, o výměře cca 231 m², k.ú.z. Zubří (Nad Fojstvim).

ZM neschvaluje prodej části pozemku p.č. 3757/1, ostatní plocha, o výměře 150 m², k.ú.z. Zubří (U Bečvy), firmě Mičkal, s.r.o., Meziříčská 1423, Rožnov p. R., za podmínek dle důvodové zprávy.

ZM neruší „Smlouvu o spolufinancování – poskytnutí příspěvku na inženýrské sítě v lokalitě U Traktorky“ ze dne 15. 6. 2006 uzavřenou mezi Městem Zubří a manžely Marcellem a Kateřinou Šimurdovými, Záhumení 999, Zubří.

ZM schvaluje „Podmínky Rozhodnutí o poskytnutí dotace“ na typový projekt E-Government v obcích – Czech POINT – kontaktní místa.

ZM rozhodlo o zřízení rozpočtové rezervy 20 mil. Kč z příjmu za prodej plynárenského zařízení. Rozpočtová rezerva bude použita na spolufinancování získaných dotací.

ZM schvaluje rozpočet města Zubří na rok 2009 ve výši 74 726 tis. Kč.

ZM deleguje na řádnou valnou hromadu společnosti Vodovody a kanalizace Vsetín, a.s., která se koná dne 4. 6. 2009, starostu města Zubří Ing. Lubomíra Vaculína, a jako náhradníka místostarostu Ing. Vladimíra Krupu, člena zastupitelstva města Zubří.

Ing. Vladimír Krupa
místostarosta

Ing. Lubomír Vaculín
starosta

Nový územní plán města Zubří

Vážení občané,

v souvislosti s pořizováním nového územního plánu města Zubří, Vás informujeme o tom, že na základě usnesení Rady města Zubří RM 47/804 ze dne 4. 3. 2009 končí příjem žádostí občanů k pořízení nového územního plánu města Zubří k datu 30. 4. 2009 !!!

Žádáme Vás, abyste Vaše případné návrhy pro nový územní plán doručili na Městský úřad Zubří nejpozději k výše uvedenému datu. Jedná se např. o vytipování nových ploch pro stavbu rodinných domů, pro stavbu objektů občanské vybavenosti, průmyslové zóny, zeleně. Součástí nového územního plánu mohou být i nové inženýrské sítě, např. jejich prodloužení, nebo ostatní veřejně prospěšné stavby, nové místní komunikace atp.

Formuláře k podání návrhu k novému územnímu plánu jsou k dispozici na Odboru výstavby MěÚ Zubří. Na Vaše případné dotazy ohledně tvorby nového územního plánu Vám odpoví Mgr. Pavel Paseka na OV MěÚ Zubří, tel. 571 757 065.

Odbor výstavby MěÚ Zubří

Informace pro občany České republiky

Nový cestovní pas se dvěma biometrickými údaji

- Od 1. dubna 2009 se budou vydávat cestovní pasy se strojově čitelnými údaji a s nosičem dat s biometrickými údaji obsahujícími dva biometrické údaje.

- Žádost o vydání stávajícího typu cestovního pasu se strojově čitelnými údaji a s jedním biometrickým údajem lze podat nejpozději do 24. března 2009.

- S tímto dokladem lze cestovat do všech států světa včetně bezvízových cest do USA.

- Upozorňujeme, že v souvislosti s přechodem na výrobu nového typu biometrického cestovního pasu bude možné z technologických důvodů podat v období od 25. března 2009 do 31. března 2009 pouze žádost o vydání cestovního pasu bez strojově čitelných údajů a bez nosiče dat s biometrickými údaji, nebo žádost o provedení změn a doplnění údajů ve všech typech cestovních pasů.

- Všechny typy cestovních pasů jsou platné po dobu v nich uvedenou. K cestám do států Evropské unie lze kromě cestovních pasů používat také občanské průkazy.

Ministerstvo vnitra, odbor správních činností,
únor 2009

Poděkování

Tělovýchovná jednota Gumárny Zubří děkuje Zastupitelstvu města Zubří, které na svém zasedání dne 2. 3. 2009 schválilo dotaci pro naši tělovýchovnou jednotu.

VV TJ Gumárny Zubří

Inzerce ZN

➔ **Prodám** lamy 2 ks cena 5.000,-Kč/kus, kamerunské be-ránky cena 2.000,-Kč/kus. Telefon 571 658 407.

Byla odcizena černá plastová popelnice na kolečkách označená iniciálami RK a číslem 1130. Informace podávejte prosím na tel. 571 658 407.

KRAJSKÁ VETERINÁRNÍ SPRÁVA PRO ZLÍNSKÝ KRAJ



Očkování proti katarální horečce ovcí v roce 2009

Chovatelé mají povinnost zabezpečit provedení očkování proti katarální horečce ovcí u skotu, ovcí a koz starších 3 měsíců.

Tato povinnost je obsažena v mimořádných veterinárních opatřeních, která byla vyhlášena Státní veterinární správou České republiky dne 5.3.2009 pod č.j. 2009/1044/SVS.

Chovatelé musí kontaktovat soukromého veterinárního lékaře, který u nich toto očkování provede nejpozději do 30. dubna 2009.

Chovatelé, kteří nesplní tuto svou povinnost, se vystavují nebezpečí uložení finančního postihu podle veterinárního zákona č. 166/1999 Sb., ve znění pozdějších předpisů.

MVDr. František Mahdalík,
ředitel Krajské veterinární správy pro Zlínský kraj

Bohoslužby ve svatém týdnu a o Velikonocích

| | |
|------------------------------|-------------------------|
| Květná neděle 5. 4. | 7:45 a 11:00 hodin, |
| Pondělí 6. 4. | 19:10 hodin, |
| Úterý 7. 4. | 6:30 hodin, |
| Středa 8. 4. | 19:10 hodin v kapli, |
| Zelený čtvrtek 9. 4. | 18:00 hodin, |
| Velký pátek 10. 4. | 15:00 hodin, |
| Bílá sobota 11. 4. | vzkříšení 21:00 hodin, |
| Neděle Zmrtvýchvstání 12. 4. | 7:45 a 11:00 hodin, |
| Velikonoční pondělí 13. 4. | 7:45 hod. farní kostel. |

*Ať Vás Kristus zmrtvýchvstalý naplňuje láskou a pokojem,
posiluje Vás v životě a upevní Vaši naději
na život věčný,*

Vám přeje Váš farář
P. Karel Janečka.

Co se děje v Zubří ...

Nově otevřená pekárna

V pondělí 23. února bylo uvedeno do provozu nové pekařství v místě bývalé cukrárny vedle restaurace Na rožku. Majitel ji otevřel po dohodě s městským úřadem a původním majitelem. Velký sortiment pečiva přilákal naše občany k prohlídce i nákupům.

P.C.



Foto: Pavel Czinege

K zamyšlení ...?

Jako občanka Zubří se musím vyjádřit k problému, který mně tíží. Mám za to, že dodržování obecně závazných vyhlášek města Zubří jsou závazná pro všechny občany.

V minulosti jsem byla finančně postižena za porušení obecně závazné vyhlášky, která upřesňuje pohyb psů na veřejném prostranství. Nechci zpochybňovat můj finanční postih, jelikož jsem si vědoma, že můj pes pobíhal volně po veřejných prostranstvích bez náhubku, což tato vyhláška zakazuje. Na svoji omluvu dodávám pouze to, že tento pohyb byl bez mého vědomí, jelikož se pes dostal mimo můj pozemek díky tomu, že někdo z návštěvníků, který ke mně v mé nepřítomnosti přišel, zapomněl důkladně zabezpečit branku. Můj pes byl natolik inteligentní, že toho dokázal okamžitě využít a opustil pozemek. S tímto však ostře kontrastuje fakt, že se po katastru veřejně procházejí psi, také bez náhubku, s plným vědomím majitele psa, který se společně se svým miláčkem prochází. Je to o to smutnější, že takto se chovají i někteří členové Zastupitelstva města Zubří, kteří vyhlášku o volně se pohybujících psech sami schvalovali.

Proto se ptám, platí vyhlášky pro všechny stejně? Když ano, měřme všem stejným metrem.

Iva Krausová



Podél potoků

(Některé vzácné druhy rostlin na území města Zubří a v jeho nejbližším okolí, 12. část)

Město Zubří náleží k povodí řeky Bečvy, která je největším levostranným přítokem řeky Moravy. Na území města vtékají do Bečvy tři pravostranné přítoky: Hamerský, Hodorfský a Starozuberský potok.

I když je Hodorfský a Starozuberský potok zregulován, došlo k zpřirodňování některých jejich úseků.

Významným tokem je také Mlýnský potok (vodní náhon). Tento umělý tok má dnes přirozený charakter s tůňemi a zachovalými břehovými porosty.

Hamerský potok je jediným neupraveným tokem v Zubří. Tok tvoří meandry (zákruty), místy jsou zde kolmé břehy. Břehové porosty jsou vyvinuty po celé délce toku.

Takovéto přirozené podmínky vyhovují nenápadné pižmovce mošusové.

Pižmovka mošusová /*Adoxa moschatellina*/ je drobná



Pižmovka mošusová

vytrvalá bylina dorůstající výšky 5 – 15 cm, která se vyskytuje ve stínu stromů a křovin na březích řek a potoků. Daří se jí v úrodných, vlhkých a provzdušněných půdách. Přestože je častým druhem, na některých místech České republiky zcela chybí. Např. na Českomoravské vrchovině i jihovýchodní Moravě. V Beskydech se vyskytuje roztroušeně. Proto je příjemným překvapením ji vidět kvést od března do května na březích Starozuberského potoka. Její květy (krychlové hlávky) mají žlutozelenou barvu. A spíše než barvou upoutají mírným hnilobným zápachem. Ten pravděpodobně láká mouchy a mravence, kteří zprostředkovávají opylování. Semena pak rozšiřují plži, ptáci i voda. Plžům také chutnají podzemní oddenky rostliny. Vlákňité bílé oddenky pokryté šupinami se pod zemí větví a rozrůstají. Vznikají tak rozsáhlé porosty o průměru i několika metrech. Listy po rozemnutí slabě voní pižmem – odtud název rostliny.



Dymnivka dutá



Dymnivka plná

Vlhkou, kyprou půdu bohatou na humus upřednostňuje i vytrvalá (až 50 cm vysoká) **dymnivka dutá** /*Corydalis cava*/. Dymnivce duté je velmi

podobná nižší (až 35 cm vysoká) **dymnivka plná** /*Corydalis solida*/. Druhové názvy rostlin naznačují dutost a plnost podzemních hlíz dymnivek. Oba druhy dymnivek můžeme vidět u potoků a pramenišť v listnatých lesích. V Zubří a jeho nejbližším okolí např. v již dříve zmíněné rezervaci Huštýn a dymnivku dutou také na břehu Mlýnského potoka. Dymnivky umí vytvořit krásné koberečky nachových (vzácněji i bílých) květů. Květy jsou uspořádány v hroznech. Jednotlivé květy podpírají listům podobné listeny, které jsou důležitým rozlišovacím znakem. Dymnivka dutá má listeny celokrajné, kdežto dymnivka plná má listeny dělené. Dymnivky jsou jedovaté, protože jejich podzemní hlízy obsahují alkaloidy.

Zajdete-li se na dymnivky podívat do jarního lesa, jistě si nenecháte ujít procházku po hřebeni Huštýna, jímž prochází hlavní evropské rozvodí Dunaj - Odra.

Lenka Šimurdová, ZO ČSOP Radhošť

Foto: www.biolib.cz

Z akcí mateřských škol

Maškarní ples MŠ Zubří - Sídliště

V neděli dne 15. 2. 2009 proběhl ve velkém sále Klubu Zubří již 3. dětský karneval, který pořádala MŠ Zubří - Sídliště. Tuto hodně očekávanou akci nejen dětmi, ale i rodiči připravily jejich vždy hodné, ochotné a usměvavé paní učitelky společně se všemi zaměstnanci školy.

Na karnevale bylo připraveno občerstvení, krásně vyzdobený sál a také bohatá tombola.

K poslechu, ale hlavně k tanci hrála skupina "DECOLT".

Toto nedělní odpoledne bylo pro naše děti doslova rájem.

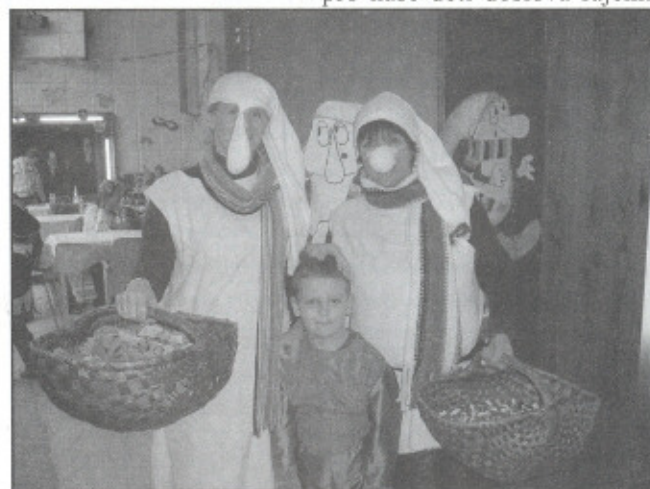

Probíhaly soutěže, tančilo se, byla vyhlášena nejlepší maska a všude kolem bylo plno radosti a pohody. Není nic krásnějšího, než vidět kolem sebe tolik radostných a šťastných dětí jako toto odpoledne.

Tímto bych chtěla za všechny rodiče poděkovat všem zaměstnancům MŠ - Sídliště za nádherně připravenou akci pro děti, za jejich obětavost a jejich krásný vztah k dětem. Poděkování patří i rodičům, kteří připravili opravdu velmi bohatou tombolu.

Už se těšíme na příští rok.
Děkujeme. Za rodiče Fusková Jana

Naše školka ze Sídliště na lyžích

Ve třetím únorovém týdnu vyrazili holky a kluci z naší zuberské školky – Sídliště na lyžařský kurz. Každý den ráno od pondělí do pátku byl u školky připraven autobus, který malé adepty lyžování odvezl do lyžařské školičky na Bílé. Tam již na ně čekaly tety instruktorky a pěkně vybavená lyžařská školka s pojízdným pásem, malým vlekem a slalomem postaveným z veverka, medvídky, pejska a dalších zvířátek.

Rychle about přaskáče, nasadit přílbu, připnout lyže, rozhybat se při rozcvičce s hudbou a hurá na svah. První jízdy se neobešly bez několika pádu, ale jak přibývalo sjezdů, tak i pádů ubývalo a jistota při sjiždění svahu rostla.

Týden utekl jako voda a pátek byl ve znamení závodů, kdy děti svým maminkám, tatinkům, babičkám a dědečkům předvedly, co se za celý týden z lyžařského umění naučily.

Při předávání medailí a diplomů po závodě se údolím Bílé rozléhal potlesk nadšených fanoušků malých závodníků, za

Výroba a oprava pomníků!

KN
KAMENICTVÍ
Nohavica Jiří

- Kompletní výroba žulových pomníků klasických i originálních tvarů
- Rekonstrukce stávajících pomníků
- Broušení a leštění teraca pomocí nejmodernější technologie
- Pomníkové doplňky: lampy, vázy, vitríny, kříže - (nerezové, žulové, bronzové)
- Písmo (sekané, plastické, pískované) + obnova písmá (zlatění, stříbření, barvení)
- Portréty ryté do kamene
- Kopání a betonování základů a všechny betonářské práce kolem pomníků
- Restaurátorské práce (soch, křížů, zidek, soklů)

Příjem zakázek
Na místním hřbitově

Zakázku dojedeme sjednat **BEZPLATNĚ**

**Pozor mimořádná předsezónní sleva,
na veškeré kamenické práce 25% - 30%**

KN Kamenictví, Nohavica Jiří, Zašová, 756 51,
Tel.: 720 281 781, email.: kn-kamenictvi@email.cz

www.kn-kamenictvi.cz

(placená inzerce)

kteřý by se nemuseli stydět ani vítězové Mistrovství světa v Liberci. A protože zvítězily všechny děti, tak diplom a sladkou medaili dostal opravdu každý.



Závěrem nám dovozte ještě poděkovat a vyslovit uznání paním učitelkám, které naše děti na lyžařském kurzu doprovázely. Poděkování za to, s jakou láskou a péčí se o naše děti staraly a uznání za neskonalou trpělivost, se kterou děti obouvaly do lyžáčků, pomáhaly jim připnout přilby a hlavně dohlížely na to, aby děti byly šťastné a spokojené.

Za spokojené děti a rodiče: „Děkujeme paní učitelky a těšíme se na lyžování zase za rok.“

Eva a Tomáš Štejfovi

Zprávy ze školy

PEXESOVÝ TURNAJ

aneb napínavé pátrání po dvojčatech

...vtom se kartičky rozlétly po třídě a ze soustředění vytržený hráč zasyčel: „Nedělejte průvan!“, a vzápětí se vrhl k zemi a chňapl po zvířátku, které mu zrovna chybělo do páru.....



Taková atmosféra panovala téměř v každé místnosti naší školy od konce února až do chvíle, kdy 4 přeborníci z každé třídy postoupili do školního kola. To se odehrálo 5. března okolo poledne. V průběhu tří kol postupně s povzdechem vypadávali ti, kteří měli slabší nervy a méně štěstí.

Vítězové se mohou radovat celý rok (s mírně zdviženým nosíkem) z titulu nejlepší pexesáři.

| | | |
|-----------------------|---------------------------|------------|
| 1. ročník | 1. Denisa Dukátová | 1.B |
| | 2. Eliška Benová | 1.A |
| | 3. Adam Mikulenka | 1.B |
| 2. - 3. ročník | 1. Jakub Krupa | 2.A |
| | 2. Mírek Jurášek | 2.B |
| | 3. Marie Hrachovcová | 3.A |
| | 4. Bohdan Mizera | 2.A |
| 4. - 5. ročník | 1. Dan Korger | 5.A |
| | 2. Jiří Jurášek | 4.A |
| | 3. Míša Šustáčková | 4.A |
| | 4. Markéta Palátová | 5.A |

Gratulujeme! S. Bludná

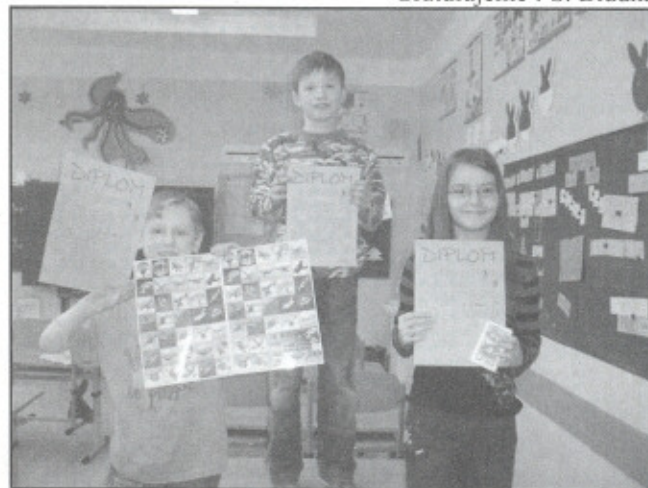

Lyžařský výcvik žáků 5. a 7. tříd ZŠ Zubří na Sachově studánce

Ve dnech 9. – 13. února 2009 se uskutečnil lyžařský výcvik našich sedmáků a pátáků již tradičně v lyžařském areálu Sachova studánka na Horní Bečvě. Ač to tak zpočátku nevypadalo a nikdo to ze zúčastněných lyžařů nepředpokládal, čekal nás opravdu sněhový týden s nekonečným sněžením. Ne nadarmo se jedno z družstev přejmenovalo na „Sněhuláky“. První den výcviku, po příjezdu na Sachovku, byli žáci po předvedené první jízdě na lyžích rozděleni do 5 družstev (již zmiňovaní „Sněhuláci“, „Palátovci“, „Sněžní d'áblí“, „Ski team“ a „Tygři“). Pod vedením lyžařských instruktorů (tvoření z řad našich učitelů – M. Šíra, G. Cábová, J. Juříčková, S. Palátová a P. Ondřejová) žáci celý týden velmi svědomitě nacvičovali techniku sjezdového lyžování a základy carvingu a připravovali se na páteční „Velký závod ve slalomu“. Ač byl pátek třináctého, závod se vydařil a ani husté sněžení nevadilo slalomářům v projetí všech branek.

Všichni lyžaři, ti kteří v pondělí stáli poprvé na lyžích i ti zkušení, zvládli celý lyžařský výcvik na jedničku s hvězdičkou. Někteří vyhráli sami nad sebou, někteří pokořili svůj strach a někteří se ještě víc zdokonalili v lyžování. Doufáme, že každý si na svazích Sachovy studánky našel to, co od lyžáku očekával.

Výsledky závodu ve slalomu:

Chlapci 5. tříd: **1. Tomáš Cáb, 2. Radim Švec, 3. René Kantor**
 Dívky 5. tříd: **1. Tereza Mičolová, 2. Karolína Holčáková, 3. Michaela Švecová**

Chlapci 7. tříd: **1. Vít Zabloudil, 2. Tomáš Dořičák, 3. Jan Mitáš**
 Dívky 7. tříd: **1. Tereza Šturmová, 2. Eva Solanská, 3. Pavlína Mitášová**

Na závěr bychom chtěli poděkovat všem v ski areálu Sachova studánka, kteří se o nás vzorně starali a vždy nám vyšli vstříc a doufáme, že i v příštím roce bude lyžařský výcvik na Sachovce patřit mezi pěkné lyžařské zážitky.

Za tým instruktorů ze ZŠ Zubří napsala Gabriela Cábová



Zajímavý doplněk výuky dějepisu

V rámci výuky se 17. 2. žáci 6. tříd zúčastnili jedinečné výstavy v Brně. Protože bezprostředně navazovala na právě probírané učivo o starověkém Egyptě, byli žáci velmi spokojeni, někteří i nadšení. Tady je výstava jejich očima:



V úterý 17. 2. 2009 se třídy 6.A a 6.B spolu s paní učitelkou Krupovou, Barošovou a Kocurkovou vydaly na výstavu Tutanchamon – jeho hrob a poklady. Po krátkých filmech jsme se přesunuli do centra výstavy. Za velkými dveřmi

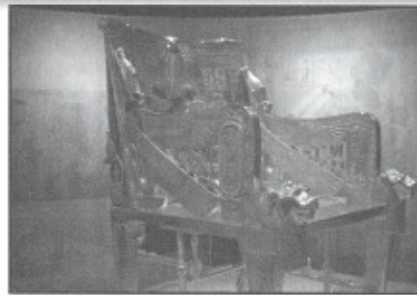

na nás čekala hrobka faraona Tutanchamona přesně tak, jak ji Howard Carter objevil. Potom jsme si mohli prohlížet asi 1000 dokonalých replik všech nálezů. Výstava byla úžasná, všichni jsme si ji užili.... Nikdy jsme

nic krásnějšího neviděli.... Ohromilo mě to, nemohla jsem ani dýchat, jen se dívat na tu krásu.

Protože výstava měla u „šestáků“ takový úspěch, byl zorganizován ještě jeden zájezd pro dobrovolníky ze 7. – 9. roč. Během jednoho dne se autobus naplnil. Zážitky byly srovnatelné a jsem přesvědčena, že Tutanchamon bude patřit k tomu dějepisnému učivu, které si žáci budou opravdu pamatovat.

Marie Krupová, uč. dějepisu a žáci 6.A a 6.B

Mladí klasičtí lyžaři na Mezinárodní dětské olympiádě

v Montreux Švýcarsko 2009 uspěli

Ve dnech 19. – 22. 2. 2009 proběhla ve městě Montreux v oblasti Švýcarská riviéra mezinárodní dětská olympiáda. Soutěžilo se v běhu na lyžích, sjezdovém lyžování, snowboardingu, curlingu a krasobruslení.

Českou republiku reprezentovala výprava Zlínského kraje, ve které dostali příležitost zástupci oddílu klasického lyžování z Rožnova pod Radhoštěm, svěřenci trenéra Martina Holíše. Na záky ZŠ Videčská **Šišková Janu, Kavanovou Kristýnu, Jana Graclíka, Bítalu Michala a René Keslera** čekaly tři náročné sportovní dny. *Soutěže začaly v pátek sprinty, kde k umístění na bedně chyběl opravdu jen kousek. Kavanová Kristina skončila na 4. místě, Graclík Jan na 8. místě a Kesler René na 9. místě.*

V sobotu byly na programu dva závody. *V ranním závodě na 3 km klasicky doběhla na 8. místě Šišková Jana.*

První medaile jsme se dočkali v sobotním závodě na 3 km bruslením, kde Kristýna Kavanová po skvělém výkonu doběhla na 3. místě. Vzávodě na 3,5 km klasicky hochů doběhl na 5. místě Graclík Jan, na 8. místě Kesler René, na 10. místě Bítala Michal.

V závodě na 3,5 km klasicky doběhl Graclík Jan opět 5., Kesler René 7. a Bítala Michal 9.

Další medaile jsme získali ve štafetách na 4 x 3,5 km. Naše družstvo ve složení Šišková Jana, Graclík Jan, Kavanová Kristýna, Kesler René vybojovalo po velice vyrovnaných soubojích 3. místo. Ve druhé kombinované štafeti jsme půjčili Michala Bítalu švýcarskému družstvu a to doběhlo na pěkném 7. místě.

Ing. Věra Šišková



Bronzová štafeta ve složení zleva J. Graclík, K. Kavanová, J. Šišková a R. Kesler

Z akcí

Výstava Josef Divin - SKLO

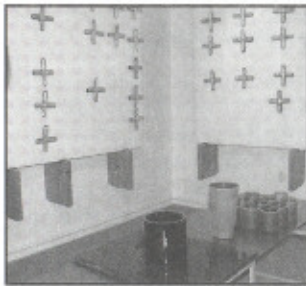

Slavnostní vernisáží byla 26. 2. 2009 zahájena výstava „Josefa Divina SKLO“ v muzeu našeho města Na Petrohradě.

MgA Josef Divin, rodák ze Zubří, je absolventem Střední uměleckoprůmyslové školy sklářské a VŠ uměleckoprůmyslové v Praze. Své práce představil na mnoha místech naší republiky i v zahraničí

např. v Holandsku, Polsku, Německu, Slovensku a v dalších zemích. Zahájení bylo hojně navštíveno, výstava rozhodně stojí za zhlédnutí.

Foto p.c.



Možná jste nečetli ... z Valašského deníku, 5. 2. 2009

MICHAL BURDA Pracovníci CHKO Beskydy našli u Zubří několik typicky pokácených vrů.

Zubří, Valašsko/ Zvířecí říše v regionu se může po dlouhé době pochlubit vzácným přírůstkem. Na březích Rožnovské Bečvy nedaleko Zubří se objevily charakteristické stopy, které za sebou zanechává bobr evropský.

Jeho přítomnost potvrdili na konci ledna také pracovníci Chráněné krajinné oblasti Beskydy (CHKO). „Náhodní kolemjdoucí nás upozornili na stromy a větve, které nesly stopy práce bobrů,“ prozradil mluvčí CHKO Jiří Lehký.

Pracovníci CHKO našli na březích řeky několik typickým způsobem pokácených vrů různé síly a dočista ohlodané větve. „Stáří některých ohryzů svědčí o tom, že bobr nebo bobří se zde zdržují

pravděpodobně již od podzimu minulého roku,“ přiblížil Lehký.

Vzhledem k tomu, že u Zubří mají téměř ideální podmínky, dá se podle odborníků očekávat, že se zde bobří usadí natrvalo a obohatí tak beskydskou zvířenu.

„Naposledy v regionu žili bobří v osmnáctém století. Před několika lety se znovu objevili v Karolince, ale bohužel beze stopy zmizeli,“ připomněl Lehký. „Zuberský bobr“ podle něj nejspíše doputoval proti proudu Bečvy od Hustopeče, kde se tyto hlodavci usídlili přibližně před pěti lety. „Je to nejpravděpodobnější vysvětlení. Ze by jej někdo vysadil uměle, si nedokážu představit,“ řekl Lehký.

Podle něj je bobr nenáročným zvířem. „Stavčí mu jen voda, žrádlo a to, že po něm nikdo nestřílí. Není se třeba ani obávat škod. Snad jedině kdyby se nastěhoval k někomu přímo

na zahradu, mohl by mu poničit například ovocné stromy,“ míní Lehký.

Strach ze škod ze strany bobra nemají ani zdejší rybáři. „V daném místě nemáme žádné rybníky ani strouhy, na kterých by mohl poničit hráze,“ uvedl předseda rožnovské místní rybářské organizace Jan Výstrk.

Potěšen čerstvým výskytem bobra na Valašsku byl také valašskomeziříčský ochránce přírody Milan Orálek. „Podle mého názoru se k nám dostávají z Polska a Rakouska,“ míní Orálek. Bobří se prý vracejí na místa, kde v minulosti normálně žili. „Již před časem byli viděni i na Vsetínsku, například v Semetině.“



Zprávy z knihovny

Místní knihovna se zapojila do celostátní akce „KNIHA MÉHO SRDCE“

Česká televize připravuje ve spolupráci s Českým rozhlasem, Svazem českých knihkupců a nakladatelů a s knihovnami ČR pořad „Kniha mého srdce“, jehož cílem je nalézt nejoblíbenější knihu obyvatel ČR. Od dubna do října 2009 se uskuteční rozsáhlý cyklus televizních a rozhlasových pořadů, které budou provázet hlasování veřejnosti o nejoblíbenější knihu. V pořadech vystoupí řada známých herců, autorů, politiků, zpěváků a dalších osobností, které vyjádří svůj vztah k četbě i milovaným knihám.

Čtyři velké zábavné sobotní večery nazvané Kniha mého srdce připravuje Česká televize. V zahajovacím večeru 4. dubna se kromě informací představí dvacítko různých osobností s nabídkou nejmilejší knihy. Volit se bude pouze z beletrie.

Hlasování bude možné od 4. dubna do 19. dubna 2009 prostřednictvím hlasovacího lístku, který bude k dispozici v naší knihovně, nebo internetových stránek www.knihasrdce.cz

Návštěvníkům knihovny bude umožněno také hlasování prostřednictvím internetu v knihovně.

Po ukončení hlasování bude zveřejněn žebříček stovky knih, z nichž vzejde dvanáctka finálových a v září se dozvíme, která kniha zvítězila.

Věříme, že se hlasování o svou nejoblíbenější knihu zúčastní také vy, čtenáři naší knihovny, spolu s nejširší veřejností.

Místní knihovna zve všechny zájemce

na cestovatelskou přednášku
NOVÝ ZÉLAND – ZEMĚ PROTINOŽČŮ

čtvrtek 16. 4. v 17.30 hodin, ve velkém sálu Klubu Zubří

Pan Jiří Mára společně se synem Jirkou, který je upoután na invalidní vozík a kamarádem Štefanem Kunou v loňském roce procestovali celý Nový Zéland. O své cestě mají připravené poutavé i poučné vyprávění s promítáním spousty nádherných fotografií a videosekvencí doprovázených novozélandskou hudbou.

Seznámí Vás s překrásnou přírodou Nového Zélandu i zvyky domorodých obyvatel. Můžete se přesvědčit, že podobnou cestu je možné absolvovat i na invalidním vozíku, a tím dát motivaci všem, kteří o naplnění svého životního snu musí těžce bojovat.

Těšíme se na Vaši návštěvu.
Vstup zdarma.

Zprávy z házené

Vážení přátelé házené,

jarní část extraligy již začala ale neočekávaná nadílka sněhu jakoby vrátila kalendář o několik týdnů zpět. Přesto se závěr základní části kvapem blíží a již 14. března sehraje své poslední utkání v Prešově před vstupem do play-off. Z jaké pozice to bude, o tom se rozhodne zřejmě i tentokrát až v posledních kolech.

Naši borci se v přípravných zápasech na jarní část nejvyšší soutěže vítězně utkali s předními celky rakouské ligy UHK Krems a AON Fivers. Přesvědčivá výhra v extraligovém a následně i pohárovém utkání s Legatou Hustopeče dávala naději i na úspěch v očekávaném utkání s Duklou Praha. Vyprodaná zuberská hala sledovala s napětím zápas kola a naši hráči diváky nezklamali a deklasovali odevzdané vojáky 26:13. Skvělý výkon celého týmu HC Gumárny Zubří je možno stále ještě zhlédnout na www.tvcom.cz a počet připojení svědčí o atraktivitě tohoto zápasu v celorepublikovém měřítku. V dalším kole si ale naši házenkáři přivezli nečekanou porážku z palubovky HCB Ronal Jičín, kde se jim však nedaří již dlouhodobě. Prohra mrzí o to více, že v podzimní části soutěže zubřani doma vyhráli jasně o 19 branek a na zápas se důkladně připravovali. Poslední čtyři kola tedy rozhodnou o českém vítězi základní části (Prešov do play-off nepostupuje) a naši hráči se budou snažit na výhodném prvním místě udržet s nasazením všech sil.

V přestávce před začátkem vyřazovací části můžete podpořit zuberské házenkáře při domácím utkání čtvrtfinále Českého poháru 25. 3. s Plzní, sledovat souboje reprezentace ČR s Tomášem Říhou na turnaji o Pohár České televize (Dánsko, Ukrajina, Slovinsko, ČR) nebo zajet si do Jablonce n. Nisou na Industrial Cup. Na tomto tradičně výborně obsazeném turnaji obhájí juniorská reprezentace ČR loňské prvenství a v národním výběru má HC Zubří hned sedminásobné zastoupení.

Svátek házené prožili také naši nejmenší hráči. Ve dnech 6. – 8. 2. se v Zubří a současně v Rožnově pod Radhoštěm uskutečnil první a hned největší turnaj miniházené v ČR WINTER MINI 2009. 24 týmů za účasti 250 hráčů odehrálo 96 utkání, v doprovodném programu navštívili rožnovský skanzen a bazén a někteří stihli shlédnout i extraligové utkání s Duklou Praha. Poděkování za nezištnou organizační práci tedy patří všem pořadatelům a trenérům, kteří tak propagují házenkářský sport i u těch nejmenších sportovců.

Nejen pro ty starší návštěvníky pak připravil Fan Club společně s vedením HC Zubří nové upomínkové předměty. Minidresy do auta – číslované repliky aktuálních dresů, trička v barvách klubu a další suvenýry si budete moci zakoupit při domácích zápasech u vstupu do haly, případně objednat na www.hczubri.cz. **A pozor! Na závěrečnou část soutěže vyhlášíme soutěž pro diváky a fanoušky HC Zubří. V průběhu celého play-off budeme dokumentovat nejoriginálnější výzdobu (líčení, masky, oblečení, úpravu hlavy atd.) návštěvníků haly, nejzajímavější fotografie zveřejníme a vítěz této soutěže získá na konci extraligy zajímavé ceny. Přejeme hodně kreativity a těšíme se na Vás při dalších domácích utkáních!**

Karel Mikuš – marketing manager HC Zubří



Ze sportu

Zhodnocení zimní sezony lyžařského oddílu TJ Gumárny Zubří

Členové lyžařského oddílu se v uplynulé sezoně postavili na start celkem osmi závodů. Tradiční účast na krajských závodech byla doplněna i starty na dálkových bězích. Historicky nejvyšší účast sedmi zuberských lyžařů byla na startu Jizerské padesátky. Z dalších dálkových běhů z naší účasti zmíníme Zdechovskou třicítku, Šrubařův memoriál a Bieg Piastow. Ladislav Míza se postavil na start slavného Vassova běhu.



Účastníci létošni Jizerské padesátky

Tradičně jsme uspořádali Krajský klasifikační závod Zlínského kraje. Uskutečnil se poslední únorovou sobotu na Pustevnách za nadprůměrných sněhových podmínek. Závodu se zúčastnilo padesát závodníků. Ze Zubřanů se nejvíce dařilo Janě Šiškové (1. místo kat. „Ml. dorostenky“) a T. Vlčkovi a T. Divínovi (2. resp. 3. místo kat. „Muži“).

Nyní po krátkém odpočinku, začne příprava na jarní závod „Běh na Radhošť“.

Petr Volný

Inzerce ZN

OSEVA PRO, s.r.o., Výzkumná stanice travinářská



Zubří, Hamerská 698

Po – Pá 8.00 – 15.00 hod
mobil 739 433 292

nabízí k prodeji sazenice

- balkonových rostlin (pelargonie, surfinie, fuchsie, bacopa ...)
- přísady zeleniny (salát, kedluben, celer, rajčata, paprika...)
- květin (astra, aksamitník...) a bylinek (bazalka, máta, šalvěj...)

dále nabízí

- travní směsi (parková, hřišťová)
- netkanou textilií (bilá, černá)
- zahradnický substrát

(placená inzerce)

Stavební práce

- zednické práce • obkladačské práce
- malby a nátěry • omítky atd.

Marcel STRADĚJ

Zašová 419

Tel.: 603 981 428

(placená inzerce)



Zimní turnaj ve výsledcích

Valašské Meziříčí - umělá tráva

Neděle 22. 2. FC ZUBŘÍ - FC LHOTA u Vs. 3:1 (1:0)

Celé utkání jsme měli pod kontrolou – soupeř, který hraje I.A. třídu nám moc problémů nenadělal. V prvním poločasu jsme mohli vícekrát skórovat – do šancí se postupně dostávali Drda, Frňka, Mužík Po vstřelení druhé a třetí branky jsme utkání dohrávali v pohodě. Jediný gól jsme obdrželi už v nastaveném čase po penaltě, kterou si rozhodčí doslova vymyslel. 10 minut před koncem utkání došlo k nezaviněnému střetu dvou hráčů, náš Tomáš Tichý byl poté odvezen na vyšetření do nemocnice. Vše je však pořádku, Tomáš nastoupil už v dalším utkání turnaje a patřil k oporám mužstva.

Branky: 2 x Drda, Frňka V.

Pátek 27. 2. FC ZUBŘÍ - TJ VAL. MEZIŘÍČÍ „B“ 1:4 (0:2)

Tento zápas se nám moc nepovedl, po hrubých chybách jednotlivců jsme zaslouženě prohráli. Zatímco soupeř po našich chybách své šance proměňoval – my jsme své šance zahazovali. Utkání mělo své tempo – vůbec se však nedařilo jednotlivcům – hlavně v obraně. Jedinou naši branku vsítil J. Raždík.

Neděle 1. 3. Sokol KATEŘINICE - FC ZUBŘÍ 2:2 (2:0)

Dalším utkání během dvou dnů jsme sehráli s účastníkem KP a toto utkání mělo být vrcholem před zahájením jarní části SR 2008/09. Díky zraněním, nemocem atd. jsme utkání

odehráli pouze s 11 hráči – bez střídání. První poločas byl z naší strany hodně špatný – opět jsme inkasovali obě branky po hrubých chybách, kterých zkušený soupeř využil. Ve druhém poločasu se náš herní projev o mnoho zlepšil, možné podcenění soupeřem jsme dokonale využili k vyrovnání a mohli dokonce i zvítězit, kdyby náš „šuter“ Jurajda dokázal proměnit své šance. Za velmi dobrý herní projev a výkon ve druhé poločasu patří pochvala všem 11 hráčům. Obě branky vsítil V. Frňka.

Neděle 8. 3. FC ZUBŘÍ - Sokol POLIČNÁ 5:1 (3:1)

Toto utkání se nám povedlo – podali jsme nejlepší výkon na turnaji. Poličná byla pro nás dobrým soupeřem, který nás prověřil jak na tom jsme před zahájením jarní části soutěže. V utkání jsme vyzkoušeli možnou náhradu za Karla Drdu, který odchází do Vigantic a to Petra Kabeláče, který podal velmi dobrý výkon korunovaný i vstřeleným gólem. Nejlepším hráčem utkání byl Viktor Frňka, který zaznamenal hattrick – jeho forma je velkým příslibem do jarních mistrovských odvet. Celé mužstvo – ač jsme nebyli kompletní – podalo velmi dobrý výkon, minusem utkání je zranění naší jedničky v brance Michala Barabáše, který po srážce se soupeřem odjel na vyšetření do nemocnice s podezřením na zlomenou klíční kost. Doufám, že se tato diagnóza nepotvrdí.

Branky: 3 x V. Frňka, Kabeláč, Mikl

Martin NERAD - trenér

ROZLOSOVÁNÍ - JARO 2009

| den | Dat. | k | Muži - I.B "A" | hod. | k | Dorost OP- "B" | hod. | k | Starší žáci - OP | hod. | k | St.přípravka - OP,sk."C" | hod. |
|-----|-------|----|--------------------------|-------|----|----------------------|-------|----|----------------------|-------|----|------------------------------|-------|
| SO | 21.3. | | | | | | | | | | | | |
| NE | 22.3. | 15 | Zubří - Prostěj. Bečva | 15:00 | | | | | | | | | |
| SO | 28.3. | | | | | | | | | | | | |
| NE | 29.3. | 16 | Val.Přikazy - Zubří | 10:00 | | | | | | | | | |
| SO | 4.4. | 17 | Kelč - Zubří | 16:00 | | | | | | | | | |
| NE | 5.4. | | | | | | | | | | | | |
| SO | 11.4. | | | | 14 | Zubří - Vigantic | 16:30 | | | | 15 | Zubří - Hutisko | 14:00 |
| NE | 12.4. | 18 | Zubří - Val.Meziříčí "B" | 16:30 | | | | 16 | Zubří - Choryně | 14:00 | | | |
| SO | 18.4. | | | | | | | | | | 16 | PÁ 17.4. Poličná "B" - Zubří | 17:00 |
| NE | 19.4. | 19 | Zašová - Zubří | 16:30 | 15 | Vidče - Zubří | 10:00 | 17 | Hošťalková - Zubří | 13:00 | | | |
| SO | 25.4. | | | | 16 | Zubří - Jablůnka | 16:30 | | | | 17 | Zubří - Hrachovec | 14:00 |
| NE | 26.4. | 20 | Zubří - Horní Lideč | 16:30 | | | | 18 | Zubří - Hutisko | 14:00 | | | |
| SO | 2.5. | | | | | | | | | | 18 | Choryně - Zubří | 15:00 |
| NE | 3.5. | 21 | Loučka - Zubří | 16:30 | 17 | Val.Bystřice - Zubří | 14:00 | 19 | Lidečko - Zubří | 14:00 | | | |
| SO | 9.5. | | | | 18 | Zubří - Lhotka n/B | 16:30 | | | | 19 | Zubří - Vidče | 14:00 |
| NE | 10.5. | 22 | Zubří - VKK "B" | 16:30 | | | | 20 | Zubří - Lačnov | 14:00 | | | |
| SO | 16.5. | 23 | Choryně - Zubří | 16:30 | 10 | v o l n o | | | | | 20 | Hutisko - Zubří | 13:00 |
| NE | 17.5. | | | | | | | 21 | Val.Bystřice - Zubří | 10:30 | | | |
| SO | 23.5. | | | | 11 | Horní Bečva - Zubří | 16:30 | | | | 11 | Zubří - Poličná "B" | 14:00 |
| NE | 24.5. | 24 | Zubří - Val.Polanka | 16:30 | | | | 22 | Zubří - Val.Polanka | 14:00 | | | |
| SO | 30.5. | | | | 12 | Zubří - Krhová | 16:30 | | | | 12 | Hrachovec - Zubří | 13:30 |
| NE | 31.5. | 25 | Podlesí - Zubří | 16:30 | | | | 12 | Hovězí - Zubří | 10:00 | | | |
| SO | 6.6. | | | | 13 | Choryně - Zubří | 14:00 | | | | 13 | Zubří - Choryně | 14:00 |
| NE | 7.6. | 26 | Zubří - Poličná | 16:30 | | | | 13 | Zubří - Franc.Lhota | 14:00 | | | |
| SO | 13.6. | | | | | | | 14 | Ústí - Zubří | 14:00 | 14 | Vidče - Zubří | 13:30 |
| NE | 14.6. | 14 | Hovězí - Zubří | 16:30 | | I.finále A-B | 14:00 | | | | | | |
| SO | 20.6. | | Finále poháru KFS | 17:00 | | | | | | | | | |
| NE | 21.6. | | | | | II.finále B-A | 14:00 | 15 | Dolní Bečva - Zubří | 12:00 | | FINÁLE | hlás. |

Náhradní termín - NT: pro muže - středa 29. 4. v 16:30 pro dorost, st. žáky a st. přípravku - čtvrtek 30. 4. v 17:00 a čtvrtek 7. 5. v 17:00 hodin

Středa 13. 5.: semifinále o "Pohár hejtmana Zlínského kraje: FC Zubří - FC RAK Provodov - začátek v 16:30 hodin

POZVÁNKY



Kino Klub Zubří, Hamerská 10

Středa 1. 4. od 17.30 hodin

LOVECKÁ SEZÓNA 2

Režie: Mattheo O Callaghan, Tod Wilderman. Mluveno česky, mládeži přístupno. Užvaněný a potrhý jelen Elliot a zdomácnělý medvěd grizzly Boog tvořili tu správnou dvojku, která v prvním díle Lovecké sezóny uhájila les a jeho obyvatele před krvelačnými lovci. V pokračování úspěšné animované komedie dojde na rozhodující souboj mezi dvěma živočišnými skupinami, které se navzájem nenávidí – divokými a domácími zvířaty. Vstupné: 59,- Kč.

Středa 8. 4. od 18.30 hodin

LÍBÁŠ JAKO BŮH

Režie: Marie Poledňáková. Česká komedie. Helena Altmanová je sympatická profesorka francouzštiny a literatury na gymnáziu. Patří k oblíbeným pedagogům, díky zdravému nadhledu si rozumí se studenty i kolegy ve sborovně. Daleko nepředvídatelnější okamžiky ji však čekají v osobním životě. Rozvětvená rodina k tomu poskytuje dostatek příležitosti. Vstupné: 59,- Kč.

Středa 15. 4. od 18.30 hodin

KAMARÁDOVA HOLKA

Režie: Howard Deutch. Film je s titulky, mládeži přístupno od 15 let. Úspěšná právnička Alexix (Kate Hudson) už nechce být „ta spořádaná“. Vztahy jsou v tomto filmu daleko od toho, co je považováno za ideální. Nikdo není dokonalý a všichni děláme chyby. Kamarádova holka se na tyto komplikované věci snaží dívat s humorem a nadhledem. Film je natočen bez zbytečného přehánění, prostě jen tak, jak lidé opravdu mluví a jak se chovají ve vztazích. Vstupné: 59,- Kč.

Středa 22. 4. od 18.30 hodin

VALKÝRA

Režie: Bryan Singer. Film je s titulky, mládeži přístupno od 12 let. Dlouho očekávaný, napínavý film Valkýra, vypráví skutečný příběh plukovníka Clause von Stauffenberga (T.Cruise), který stál v čele rozsáhlého protinacistického spiknutí, jehož hlavním cílem měla být likvidace Adolfa Hitlera a odstavení jeho nejvěrnějších spolupracovníků od moci. Vstupné: 59,- Kč.

Středa 29. 4. od 18.30 hodin

POHÁDKY NA DOBROU NOC

Režie: Adam Shankman. Rodinná komedie, mluveno česky. Dobrodružná komedie, ve které se Adam Sandler představí jako Skeeter Bronson, hotelový zaměstnanec, jehož život se jednou pro vždy změní, když pohádky na dobrou noc, které vypráví své neteři a synovci, začnou záhadně ožít. Vstupné: 59,- Kč.

Sběr nebezpečných a objemných odpadů

Jarní sběr nebezpečných a objemných odpadů do kontejnerů za účasti obsluhy se v Zubří uskuteční v pátek 24. dubna 2009 v době od 8.00 do 18.00 hod.

Kontejnery budou umístěny v uvedené dobu takto:

| | |
|---------------------------|---|
| dolní část města | prostor pod samoobsluhou Jednota v sídlišti |
| střední část města | prostor mezi Klubem a Kuželnou |
| horní konec | areál garáží pod Hůrkou |
| Staré Zubří | prostor u Horní školy |
| | prostor před Kulturním domem |

Tento sběr mohou využít jen domácnosti, které vstoupily do systému likvidace odpadů v městě a zaplatily příslušný poplatek !!!

Klub Zubří

11. Akademie 3. věku s vůní medu

POZOR ZMĚNA TERMÍNU!!!

Čtvrtek 2. dubna v 17.30 hodin v sále Klubu Zubří

Víte, že:

- včelařství je jedním z nejstarších oborů lidské činnosti, který člověku přinášel v každé době prospěch?
- včela je celospolečensky uznávaný hmyz?
- včela je státem uznaná za hospodářského živočicha a je chráněná zákonem?
- včela je úplně hlavním opylovačem hmyzosubných rostlin na celém světě?

Nejen na tyto otázky odpoví, ale mnoho dalších zajímavostí o včelách, jejich životě, chování, nezměrné pílí včel při sběru nektaru, ale také o tom, čím je med cenný přinese povídání pana Josefa Kubiše, dlouholetého ředitele ZŠ v.v. a včelaře tělem i duší. -OK-ZH-

Pátek 24. dubna, začátek v 18.00 hodin.

Šumperské hvězdy zazáří v Zubří

V pátek 24. dubna zavítá do Zubří v rámci divadelního předplatného big-beatový retromuzikál šumperského divadla, který na scénu kulturního zařízení přinese atmosféru 60. let minulého století. Atmosféru doby, která občas voněla svobodou i uprostřed země sešněrované komunistickým režimem. Spíše než doba je ovšem důležitější cosi, co můžeme nazvat generačním soubojem. Hvězdy na vrbě přinášejí příběh, ve kterém se střetává mládí plné ideálů s generací rodičů, kteří už na ideály rezignovali. Mládí, které má snahu dotknout se hvězd a naráží na „starce“, kteří vědí, že by se o hvězdy mohli spálit...

Vedle velkého hereckého obsazení se na jevišti objeví také živá kapela „The Crickets“ a zazní hodně písniček, které byly ve své době velkými hity, jako Pátá, Tak krásná, Dominik, Oliver Twist a samozřejmě titulní píseň „Hvězda na vrbě“, která, doufáme, bude dlouho znít v uších diváků po zhlédnutí tohoto představení. *Doprodej vstupenek v ceně 200 Kč od 1. dubna v kanceláři KZ.* -OK-ZH-

Čtvrtek 7. května 2009 v 19.00 hodin

SCREAMERS poprvé v Zubří

Ve čtvrtek 7. května přivítají „prkna“ kulturního zařízení poprvé SCREAMERS, jednu z nejlepších travesti skupin v naší republice. Svým složením patří tato šestičlenná skupina ke špičce v tomto oboru zábavy. Screammers vystupují a vystupovali se spoustou hvězd naší i světové populární hudby, které sami parodují ve svých programech. Patří k nim například zpěvačky jako Bára Basiková, Ilona Czáková, Marcela Holanová, Eva Pilarová, Hana Zagorová, Helena Vondráčková, Celin Dione, Tina Turner, Cher a mnoho dalších.

Nenechte si ujít jedinečnou příležitost přесvědčit se o tom, že i z muže se dá udělat krásná žena.

Přijďte se pobavit s pražskou travesti skupinou Screammers na jejich novém programu LÉTO JE LÉTO

Předprodej vstupenek v ceně 200 Kč od 15. dubna v kanceláři Klubu.

-OK-ZH-

