



ZUBERSKÉ NOVINY

ÚNOR
1999

Ročník VIII., (č.78)

25. února 1999

cena 3,- Kč

Hospodaření obce Zubří v roce 1998

Rozpočet obce na rok 1998 byl projednán a schválen na 19. zasedání obecního zastupitelstva dne 12.3.1998 ve výši 33.418. 000,- Kč. Během roku byl rozpočet upraven dvěma rozpočtovými změnami. Tyto změny zahrnovaly i přijaté dotace, které obec v průběhu roku obdržela na odstraňování povodňových škod, parlamentní a komunální volby, na zprístupnění dat v místní knihovně (internet), na sociální dávky, na mzdy veřejně prospěšných prací, na obnovu lesních porostů, na kulturní a sportovní činnost.

PŘÍJMY:	Schvál.rozp. (v tis.Kč)	Uprav.rozpočet (v tis.Kč)	Skutečnost (v Kč)
Daňové příjmy			
Daně, správní a místní poplatky	17.660	17.544	18.773.203,00
Nedaňové příjmy			
Příjmy z vlastní činnosti	9.455	11.108	11.706.206,06
Splátky půjčky Nadace Zubří	100	0	0
Kapitálové příjmy			
Prodej akcií	1.100	1.930	0
Prodej HIM-byty, stroje, pozemky	5.070	4.418	3.738.637,00
Príspevky stavebníků na inž.sítě	400	0	0
Přijaté dary na investice	0	72	72.560,00
VLASTNÍ PŘÍJMY CELKEM	33.785	35.072	34.290.606,06
Přijaté dotace a FR			
Převod z vlastního fondu rezerv	0	0	40 000,00
PŘIJATÉ DOTACE CELKEM	1.015	4.084	4.086.988,00
PŘÍJMY CELKEM	34.800	39.156	38.417.604,06
VÝDAJE:			
Běžné výdaje			
Opravy a údržba	3.256	4.279	4.386.520,37
Ostatní neinvestiční výdaje	14.370	14.336	13.960.608,03
Výdaje na el. energii, vodu, páru, plyn	3.805	4.599	4.804.017,10
Výdaje na dopravní obsluhu	1.013	1.027	1.026.948,00
Príspevky nezisk. organizacím	975	994	1.102.612,50
Sociální dávky	0	40	40.000,00
BĚŽNÉ VÝDAJE CELKEM	23.419	25.275	25.320.706,00
Kapitálové výdaje			
Investiční výstavba vč. projektů	8.910	11.820	11.323.940,76
Výkup pozemků	295	365	215.000,00
Dodatek územního plánu	10	10	4.525,50
Nákup hmot. investičního majetku	684	600	390.524,50
Príspevky na investice	100	100	100.000,00
KAPITÁL.VÝDAJE CELKEM	9.999	12.895	12.033.990,76
VÝDAJE CELKEM	33.418	38.170	37.354.696,76

FINANCOVÁNÍ - úvěry a půjčky

	v tis.Kč	v tis.Kč	Kč
Přijatý hypoteční úvěr	4.550	4.550	4.579.512,80
Splátky úvěrů u KB	-3.027	-2.671	-2.671.556,16
Splátky půjčky SFŽP	-2.905	-2.905	-2.905.000,00

Podrobný komentář k uvedenému přehledu základních údajů z hospodaření obce za uplynulý rok 1998 je připraven k nahlédnutí na Obecním úřadě.

Přesto považujeme za nutné uvést tyto doplňující informace:

- splátka půjčky Nadaci Zubří byla pro rok 1998 prominuta při schvalování II. změny rozpočtu usnesením obecního zastupitelstva
- prodej akcií SMP a.s. bude uskutečněn podle uzavřené smlouvy o budoucí smlouvě o koupi akcií až v roce 1999
- z důvodu odložení realizace stavby vodovodu ve stavebním obvodu Pod Lipůvkou nebyl vybrán příspěvek od stavebníků.

Přes tyto skutečnosti byla příjm. část rozpočtu po navýšení ve II. změně splněna na 98,11%, celkové výdaje byly splněny na 97,86%.

Zůstatek peněžních prostředků k 31.12.1998 Kč 2.286.047,90

Zadluženost obce celkem k 31.12.1998	Kč 8.376.582,84
z toho: SFŽP (půjčka plynofikace 1994)	2.762.889,00
KB (úvěr kanalizace, vodovod 1995)	966.250,00
KB (hypoteční úvěr soc.byty 1997)	4.647.443,84

Předkládáme Vám tento výsledek hospodaření za rok 1998 a upozorňujeme Vás, že zákon o obcích Vám, občanům obce, dává právo předložit připomínky k výsledku hospodaření buďto písemně, nebo přímo na zasedání obecního zastupitelstva, které se bude konat v březnu 1999. Přesný termín konání zasedání bude zveřejněn ve vývěsních skříňkách.

Ludmila Jaroňová v. r., zástupce starosty

Společenská kronika občanů Zubří

* Narození:

- 19.1.1999 Christiánová Tereza, Zubří 1058
 24.1.1999 Vičan Daniel, Zubří 118
 25.1.1999 Vala Matěj, Zubří 294
 26.1.1999 Křenková Martina, Zubří 727
 6.2.1999 Jurášek Jiří, Zubří 171

* Sňatky:

- 30.1.1999 Němec Petr, Zubří 258 a
 Maleňáková Monika, Rožnov p.Radh.

* Jubilanti:

- | | | |
|-----------|--------------------------------------|--------|
| 13.1.1999 | Brokeš Jaroslav, Zubří 788 | 85 let |
| 15.1.1999 | Křesalová Marie, Zubří 239 | 85 let |
| 17.1.1999 | Šimurda František, Zubří 676 | 75 let |
| 19.1.1999 | Pernicová Anežka, Zubří 238 | 85 let |
| 23.1.1999 | MUDr. Korgerová Gertruda, Zubří 1063 | 82 let |
| 25.1.1999 | Borák Lubomír, Zubří 619 | 75 let |
| 26.1.1999 | Chlápek Karel, Zubří 1052 | 84 let |
| 27.1.1999 | Krpelová Anna, Zubří 298 | 89 let |
| 28.1.1999 | Procházková Olga, Zubří 427 | 82 let |
| 3.2.1999 | Němcová Libuše, Zubří 448 | 75 let |
| 6.2.1999 | Cabák Vojtěch, Zubří 287 | 84 let |
| 9.2.1999 | Pospíšil Jaromír, Zubří 716 | 75 let |

+ Úmrtí:

- | | | |
|-----------|------------------------------|--------|
| 8.1.1999 | Pobořil František, Zubří 863 | 71 let |
| 10.1.1999 | Vašut Jan, Zubří 303 | 78 let |
| 23.1.1999 | Krpelá Ludvík, Zubří 1107 | 61 let |
| 30.1.1999 | Plutová Růžena, Zubří 640 | 81 let |
| 1.2.1999 | Cabáková Zdeňka, Zubří 23 | 66 let |

V Z P O M Í N Á M E



*Život se nezastaví, jde dál,
jen smutná vzpomínka,
zůstává nám.*

Dne 2. března 1999 si připomeneme 4. výročí od úmrtí našeho milého manžela, tatínka, dědečka a pradědečka

pana Josefa Valy ze Zubří.

S láskou a úctou vzpomínají manželka, syn s rodinou a dcery s rodinami.

Kdo jste ho znali a měli rádi, vzpomeňte s námi.



„Nejsi tu a přece jsi stále s námi“

Dne 9. března uplyne 5 let od úmrtí našeho milovaného manžela, tatínka a dědečka

pana Štěpána Mizery.

S láskou vzpomínají manželka a dcery s rodinami.

Vybrali jsme z usnesení

3., 4. a 5. schůze Obecní rady Zubří

Žádost firmy MADO o prodloužení pronájmu

OR schvaluje pronájem části pozemku p.č. 93 o výměře 27,7 m² firmě MADO Zašová na dobu tří let do 31.12.2001 za cenu a podmínek dle důvodové zprávy.

Prodloužení nájemní smlouvy na pozemek p.č. 3591 - Miroslav Koleček

OR schvaluje prodloužení pronájmu pozemku p.č. 3591 panu Miroslavu Kolečkovi, Zubří č. 497 na dobu pěti let do 31. 3. 2004 ze cenu a podmínek dle důvodové zprávy s přihlédnutím k rozhodnutí OR o ceně pronájmu.

Vyhlášení záměru na pronájem pozemku p.č. 1636/2

OR vyhláší záměr na pronájem pozemku p.č. 1636/2 (ostatní plocha neplodná) o výměře 3 477 m².

Pronájem pozemků p.č. 90/1 a 90/2

OR schvaluje pronájem pozemků p.č. 90/1 a 90/2 (zastavěná plocha) o celkové výměře 498 m² a.s. Lesy Krnov na dobu tří let do 31.12.2001 za cenu a podmínek dle důvodové zprávy.

Prodloužení nájemní smlouvy s panem Zbyňkem Drozdem

OR schvaluje prodloužení nájemní smlouvy s panem Zbyňkem Drozdem na nebytové prostory ve zdravotním středisku o výměře 13,15 m² na dobu určitou do 31.12.1999 za dosavadních nájemních podmínek.

Doplnění a změna operačního plánu zimní údržby

OR schvaluje doplnění a změnu operačního plánu zimní údržby dle důvodové zprávy po zapracování připomínek obecní rady.

Změna cen služeb poskytovaných obecní knihovnou

OR schvaluje s platností od 1.1.1999 následující změny cen některých služeb poskytovaných obecní knihovnou:

poplatek za registraci	40 Kč dospělí
	20 Kč děti do 15ti let
práce s Internetem	1,50 Kč/min. dospělí
	1 Kč/min. studující
tisk webových stránek formát A4 jednostranně	6 Kč černobíle
	20 Kč barevně

Užívání závěsného odznaku se státním znakem

OR stanovila podle § 52 odst. 2 zák. č. 367/1990 Sb. o občích ve znění pozdějších předpisů, že právo užívat při významných příležitostech a občanských obřadech závěsného odznaku se státním znakem mají následující členové obecního zastupitelstva:

Ludmila Jaroňová, Květoslav Janošek, Ing. Martin Veselý, Antonín Mizera, Mgr. Jana Mikulenková, Václav Krupa, Věra Machová.

Vyhlášení záměru na pronájem části pozemku p.č. 980/1

OR vyhláší záměr na pronájem části pozemku p.č. 980/1 o výměře 30 m² pro zahrádkářské využití.

Vyhlášení záměru na pronájem místnosti v objektu bývalých jeslí č.p. 1109

OR vyhláší záměr na pronájem místnosti č. 204 o výměře 15,1 m² ve 2. nadzemním podlaží objektu bývalých jeslí č.p. 1109.

Výběrové řízení na poskytování půjček z Fondu rozvoje bydlení pro rok 1999

OR vyhláší výběrové řízení na poskytování půjček v roce 1999 z Fondu rozvoje bydlení obce Zubří s tím, že podmínky výběrového řízení a formulář žádosti na půjčku z roku 1998 zůstávají v platnosti.

Jmenování členů kontrolní komise

OR jmenuje na základě předložených návrhů: Předsedou kontrolní komise pana Milana Zemana, dalšími členy komise paní Ing. Renátu Porubovou, Ing. Zdeňku Pobořilovou, Mgr. Hanu Poláchovou, pana Tomáše Dořičáka.

Jmenování členů komise výstavby

OR jmenuje na základě předložených návrhů: předsedou komise výstavby pana Jana Ondřeje, dalšími členy komise pana Jiřího Křenka, Radka Janoška, Ing. Pavla Cabáka, Josefa Sváka, Jaroslava Zemana, Josefa Zbranka, Ing. Ladislava Holíše, Jaroslava Pernicu.

Podmínky výběrového řízení

pro poskytnutí půjčky z „Fondů rozvoje bydlení obce Zubří“ na rok 1999

Na základě obecně závazné vyhlášky č. 24/1997 „O vytvoření a použití účelových prostředků Fondu rozvoje bydlení obce Zubří“ vyhlásila Obecní rada obce Zubří výběrové řízení pro poskytnutí půjčky z „Fondů rozvoje bydlení obce Zubří“ (dále jen „fondů“) pro rok 1999. Současně stanovila následující podmínky výběrového řízení pro poskytnutí uvedené půjčky:

1. Výběrové řízení započne zveřejněním těchto podmínek na úřední desce, tj. dne 4.2.1999. Mimo to budou podmínky uveřejněny v místním tisku, místním rozhlasem a vyvěšeny v obecních skříňkách.

2. Lhůta na podání žádosti o půjčku činí 30 dnů ode dne vyvěšení podmínek výběrového řízení na úřední desce obce (do 5.3.1999 včetně).

3. Žádosti se podávají na Obecním úřadě Zubří a to výhradně na formulářích, které jsou k dispozici na tomto úřadě.

4. V žádosti musí být vyplněny všechny údaje a doloženy všechny požadované přílohy. Neúplné nebo po lhůtě podané žádosti nebudou do výběrového řízení zařazeny.

5. Pro poskytnutí půjčky do výše 50 000 Kč požaduje obec jednoho ručitele, od 51 000 Kč do 100 000 Kč dva ručitele, pro půjčky ve výši nad 100 000 Kč požaduje obec záruku zástavou nemovitostí ve výši 130% předpokládaného úvěru.

6. Nemovitosti, na které se poskytuje půjčka, musí být pojištěny.

7. Půjčky budou poskytovány zásadně bezhotovostně, a to prostřednictvím České spořitelny, a.s., která zřídí pro uživatele fondu zvláštní účty. Spořitelna bude sledovat účelovost čerpání poskytnuté půjčky a zajistí likvidaci faktur převodem na účet dodavatele materiálu, prací nebo jiných služeb nebo šekem proti předúčtu při přímém nákupu účelových předmětů.

8. Splácení úvěrů započne lednem roku následujícího po roce, v němž byl úvěr poskytnut (u titulů 01 až 08), případně červencem roku následujícího po roce, v němž byla půjčka poskytnuta (u titulů 21 a 22).

9. Splátky úvěrů budou prováděny trvalým příkazem ze spořicího nebo běžného účtu, případně složenkou, a to vždy do 15. dne příslušného měsíce.

Půjčky z fondu se poskytují fyzickým a právnickým osobám, které jsou vlastníky obytných budov a bytů nacházejících se na území obce Zubří.

Na stávající obytné domy se poskytují půjčky na tyto tituly: Snížení tepelných ztrát obytných budov starších 10 let, obnova střechy budov starších 20 let, racionalizace a zefektivnění ústředního topení a výroby teplé užitkové vody v bytových domech, přechod na ekologický výhodný způsob vytápění, zřízení přípojky k veřejné kanalizační, vodárenské a plynárenské síti, rekonstrukce svislých odpadů, rozvodů vody, plynu a elektřiny v obytných budovách starších 10 let, obnova fasády domu včetně klempířských prvků, zřízení malé čistírny odpadních vod a odstranění škod způsobených živelnými pohromami.

Na nově vybudované bytové jednotky se poskytují tyto půjčky: Vybudování půdní bytové vestavby a vybudování střešní bytové nástavby rušící ploché střechy nebo přístavba nové bytové jednotky.

vedoucí HSO ing. Urbanovský

Stolní tenis

V Havířově se konaly dva turnaje. Na přeboru oblasti, kterého se zúčastnili nejlepší dorostenci ze severní Moravy, se Martin Šejstal umístil na 9 - 16 místě.

O týden později, při menší účasti nejlepších hráčů, skončil Šejstal druhý a Stanislav Pustějovský 9 - 16.

Pupík M.

Vývoj míry nezaměstnanosti v roce 1998 obec Zubří

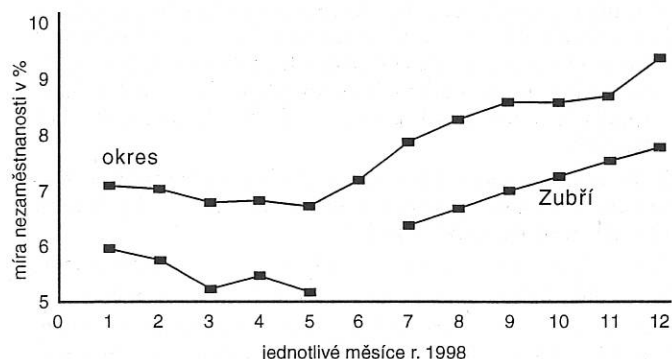

V grafu Vývoj míry nezaměstnanosti v roce 1998 není uveden statistický údaj za červen 1998 z důvodu přechodu na nový databázový systém úřadu práce.

Nezaměstnanost v některých obcích okresu Vsetín k 31.12.1998

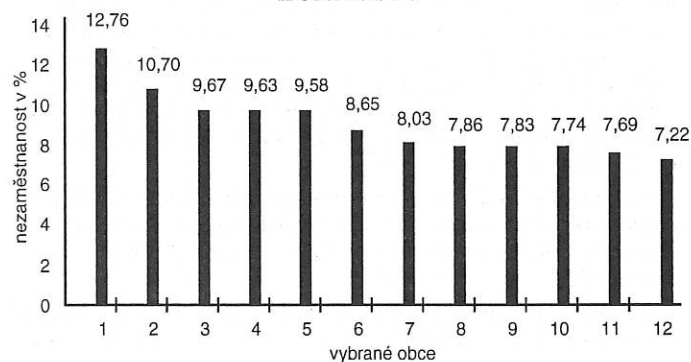

- | | |
|---------------------|------------------------|
| 1. Prostřední Bečva | 7. Hutisko-Solanec |
| 2. Horní Bečva | 8. Vidče |
| 3. Vigantice | 9. Val. Meziříčí |
| 4. Val. Bystřice | 10. Zašová |
| 5. Rožnov pod Radh. | 11. Zubří |
| 6. Dolní Bečva | 12. Střítež nad Bečvou |

(Převzato z materiálu Úřadu práce Vsetín)

Upozornění chovatelům prasat

(Výňatek z rozhodnutí OVS Vsetín č. j. 85/99)

Okresní veterinární správa Vsetín nařizuje mimořádné veterinární opatření proti nebezpečné nákaze - brucelóze zajíců. Ohniskem nákazy bylo vyhlášeno k.ú. obce Střítež n.B. a jako ochranné pásmo k.ú. obcí Zašová, Zubří, Vidče, Velká Lhota a Veselá.

Vzhledem k tomu, že brucelóza zajíců je nebezpečná nákaza bakteriálního původu, která je přenosná mezi zajíci, ale i na prasata a naopak, musí chovatelé prasat:

- dodržovat obecná protinákazová opatření,
- všechny chovy prasnic řádně oplotit, vč. výběhů a skladů krmiv,
- sklizeň zelené píce provádět tak, aby nedocházelo k usmrcení zajíců a tím potřísnění krmiva nakaženou krví,
- uskladnění slámy určené ke slání zabezpečit proti přístupu volně žijící zvěře,
- využívat zelenou píci pro krmení prasat jen z oblastí, kde se brucelóza nevyskytuje,
- nesmí se krmit zeleným krmivem z ohniska nákazy.

Nákaza bude prohlášena za zaniklou, pokud se v ohnisku nákazy v pozorovací době 3 roků nevyskytl další případ onemocnění zvěře brucelózou nebo nevzniklo z ní podezření.

Dopad spalování domovního odpadu

v lokálních topeništích na životní prostředí

Průměrná produkce odpadu jedním občanem představuje v ČR několik stovek kilogramů ročně. Krajově rozšířeným zvykem je, že značné procento tohoto odpadu je dosud spalováno v lokálních topeništích. Taková likvidace odpadu je nejen nezákonná, ale především zdravotně nebezpečná.

Během spalování v lokálním topeništi dochází především vlivem konstrukce topeniště ke spouště chemických reakcí a do ovzduší unikají jedy.

Jaké jedy a v jakém množství záleží zejména na složení spalovaného odpadu, teplotě spalování a dodávce kyslíku.

Na rozdíl od spaloven odpadu, kde je odpad spalován při teplotě až 1800 °C a je přiváděno velké množství kyslíku k tomu, aby byly rozloženy nebezpečné chemické látky, pálení odpadu v lokálním topeništi není prováděno při tak vysoké teplotě, aby se rozložily jedovaté složky. Rovněž nedostatečný přístup kyslíku nezaručuje účinné spálení odpadu. Dále pak nejsou učiněna žádná následná opatření, aby byly odstraněny jedovaté škodliviny z kouře a rovněž s popelem po takovém spalování je zřídka nakládáno jako s nebezpečným odpadem (měl by být ze zákona deponován na skládce nebezpečných odpadů). Je-li v lokálním topeništi spalován organický odpad, vznikají ve velké míře škodliviny jako oxid uhelnatý, kyanovodík, benzopyreny (plyny přítomné v cigaretovém kouři prokazatelně způsobující rakovinu), dioxiny, zvláště pak, je-li odpad vlhký.

Lze konstatovat, že spalování domovního odpadu v lokálním topeništi vždy doprovází emise jedovatých škodlivin do ovzduší, dokonce i když je spalován „bezpečný“ nebo „čistý“ materiál.

Například, přidáním chloru ke spalovanému odpadu (různé plastické tuby, kelímky) dojde k úniku chlorovodíku do ovzduší, který se ve vašich plicích změní v kyselinu chlorovodíkovou.

Můžete rovněž přitom vdechovat dioxin TCDD (aktivní složka bojové otravné látky Agent Orange používané ve válce ve Vietnamu) nebo fosgen (jeden z bojových plynů užívaný v 1. světové válce). A to je pouze jeden z příkladů.

Některé chemikálie, obsažené v kouři, kondenzují do sazí. Tyto zůstávají v popelu a mohou kontaminovat půdu nebo podzemní vody. Mohou rovněž vstupovat do lidského těla nosní sliznicí, plicními kapilárami a očima.

Pocitujeme-li zápach, dospělá osoba nejvíce zjevnou reakci na vznikající škodliviny, kromě snad pálení očí, způsobené chlorovodíkem, dusíkatými a sírnými plyny, které při reakci s vodou vytvářejí kyseliny. Jinak je tomu s dětmi. Ty absorbují až šestkrát více škodlivin, než dospělí při vdechování téhož vzduchu. Dětské tělo je také mnohem náchylnější k poškození rtuť, olovem, kadmium a dalšími těžkými kovy, přítomnými v kouři.

Kyseliny emitované lokálními topeništi mohou způsobovat bronchokonstrikci u astmatiků a rovněž dýchací potíže u citlivých osob. Následovně pak, podráždění plic v kombinaci s přístupem kyslíčnicku uhelnatého a kyanovodíku, omezujících dodávku kyslíku srdci a plicím, může být nebezpečné pro starší lidi a pro lidi trpící ischemickou chorobou srdeční. Vysokému riziku jsou rovněž vystaveni alkoholici a kuřáci.

I když zdravá osoba netrpí bezprostředně zjevnými důsledky takového spalování domovního odpadu, mohou se u ní časem rozvinout nemoci následkem dlouholeté inhalace. Chronická onemocnění, jako jsou kupř. rozedma plic a většina druhů rakoviny, se vyvíjejí více než 20 let a mohou být způsobena právě dlouhodobou nízkou expozicí, neprojevující se žádným momentálním zjevným poškozením organismu. Polovina případů rakovin je způsobována prostředím, t.j. chronickou expozicí látkám, které jíme, dýcháme, nebo se jich dotýkáme.

Identifikace rakovinotvorné látky je složitá. Mezi expozicí této látky a viditelnými příznaky rakoviny je časový interval mnoha let.

Hlavní škodliviny vznikající při spalování domovního odpadu v lokálním topeništi:

* **Polyaromatické uhlovodíky (PAH):** Při dlouhodobé inhalaci se mohou vyskytnout abnormality v krvi, jako jsou anemie, chudokrevnost a leukémie.

PAH spolu s dioxiny (chlorovaná forma PAH) se vyskytují ve výrobcích z běleného papíru a dřevních nátěrech. Nové dioxiny jsou rovněž vytvářeny a emitovány topeništi, kde je pálen uhlík za přítomnosti plastů.

* **Halogenované uhlovodíky:** Halogenované uhlovodíky jsou v přírodě stále a mohou ovlivnit přirozené biochemické a biologické procesy.

Pálením při nízkých teplotách, mohou nerozložené vstupovat do atmosféry. Složky halogenovaných uhlovodíků jsou používány k vytvoření některých pesticidů, rozpouštědel a drog. Mezi nejvíce nebezpečné halogenované uhlovodíky patří polychlorované bifenylly (PCB). PCB jsou tak toxické, že se již několik let nevyrábí. Dříve však byly běžně používány v elektrických součástkách (např. jádra transformátorů). Další halogenované uhlovodíky jsou používány pro výrobu dřevních nátěrů, tiskařské černi, polyvinylchloridu (PVC).

* **Polyuretan:** Kouř z pálení polyuretanové pěny může způsobit alergické podráždění již při několikaminutové expozici.

Je často obsažen v pěnovém nábytku a závěsech. Zvláště při pálení za vlhka se vytvářejí oblaka žlutého dýmu, obsahující kyanovodík (enzymový inhibitor) a fosgen (který může způsobit dechový nedostatek a další symptomy). Pálení masa, vlny a silonu vytváří další plyny, obsahující kyanidy.

Pálení plastů může způsobit tvorbu množství jedovatých emisí. Hořením polystyrénu, polyetylenu a polyvinylchloridu vznikají vedle PAH a dioxinů škodliviny, jako jsou chlórbenzen, látky PCB.

* **Těžké kovy:** Kadmium, olovo, arsen, rtuť a další těžké kovy se mohou při málo účinném spalování uvolnit a připojit se k sazím. Absorpce těchto kovů lidmi je dávana do souvislosti se vrozenými vadami, tvorbou červených krvinek, poškozením jater a ledvin, ztrátou nervo-svalové koordinace. Inhalace těchto kovů je daleko nebezpečnější, než požití stejného množství kovů trávicí soustavou.

* **Formaldehyd:** Formaldehyd je potenciálně karcinogen, který vzniká při pálení překližky, buničité lepenky, třískových desek. Inhalace formaldehydu může způsobit dráždění očí a dýchací potíže.

Způsoby řešení

Odpady, které snadno hoří, jsou zpravidla kompostovatelné.

Zejména nebezpečné je spalování organických odpadů a plastů v lokálním topeništi.

Redukce odpadu je nejefektivnějším způsobem jak zmenšit náklady na likvidaci odpadu.

1. Kupuj pouze to, co potřebuješ !
2. Kupuj na váhu, kvůli minimalizaci obalů !
3. Vyhni se nadměrně balenému zboží !
4. Opakovaně v nejvyšší možné míře použij zakoupené obaly (např. igelitové sáčky) !
5. Pečuj o ně, aby vydržely co nejdéle !
6. Nespaluj, znovu používej, recykluj, kompostuj!
A zbytek vlož do popelnice !

Na základě brožury Bristolské recyklační komise (stát Vermont, USA, 1992) zpracováno na referátu životního prostředí, Okresní úřad Vsetín (1996).

Dotazy spojené s uvedenou problematikou mohou být směřovány na RŽP OkÚ Vsetín (tel. 613 000).

Přirazení domů k jednotlivým ulicím v obci Zubří

Obecní zastupitelstvo na svém 23. zasedání dne 9.11.1998 schválilo názvy ulic a veřejných prostranství v obci. Na základě tohoto usnesení následně obecní úřad přiřadil k názvům těchto ulic jednotlivé domy a to podle toho, ke které ulici je orientován vchod do příslušného domu.

Úplný seznam ulic s přiřazenými čísly popisnými předkládáme nyní občanům v příloze únorového vydání Zuberských novin. Občané, kteří si Zuberské noviny nezakoupí, mohou tento seznam zdarma obdržet na obecním úřadě.

Současné žádáme občany, aby na případné nesrovnalosti nebo chyby v přiřazení domů do ulic upozornili obecní úřad (evidence obyvatel paní Vrátná, tel. 658911) a to

nejpozději do 31.3.1999.

Po tomto termínu bude seznam předán k celostátní evidenci a nebude už možné provést v něm změny. Nelze však podávat připomínky k názvům ulic, protože jejich názvy jsou už schváleny výše citovaným usnesením obecního zastupitelstva.

Seznam ulic

- | | |
|--------------------------------------------------------------------------------------------------------------------------------------------------------------------------------------------------------------------------------------------------------------------------------------------------------------------------------------------------------------------------------------------------------------------------------------------------------------------------------------------------------------------------------------------------------------------------------------------------------------------------------------------------------------------------------------------------------------------------------------------------------------------------------------------------------------------------------------------------------------------------------------------------------------------------------------------------------------------------------------------------------------------------------------------------------------------------------------------------------------------------------------------------------------------------------------------------------------------------------------------------------------------------------------------------------------------------------------------------------------------------------------------------------------------------------------------------------------------------------------------------------------------------------------------------------------------------------------------------------------------------------------------------------------------------------------------------------------------------------------------------------------------------------------------------------------------------------------------------------------------------------------------------------------------------------------------------------------------------------------------------------------------------------------------------------------------------------------------------------------------------------------------------------------------------------------------------------------------------------------------------------------------------------------------------------------------------------------------|-------------------------------------------------------------------------------------------------------------------------------------------------------------------------------------------------------------------------------------------------------------------------------------------------------------------------------------------------------------------------------------------------------------------------------------------------------------------------------------------------------------------------------------------------------------------------------------------------------------------------------------------------------------------------------------------------------------------------------------------------------------------------------------------------------------------------------------------------------------------------------------------------------------------------------------------------------------------------------------------------------------------------------------------------------------------------------------------------------------------------------------------------------------------------------------------------------------------------------------------------------------------------------------------------------------------------------------------------------------------------------------------------------------------------------------------------------------------------------------------------------------------------------------------------------------------------------------------------------------------------------------------------------------------------------------------------------------------------------------------------------------------------------------------------------------------------------------------------------------------------------------------------------------------------------------------------------------------------------------------------------------------------------------------------------------------------------------------------------------------------------------------------------------------------------------|
| <p>1. Háje: 20, 21, 22, 23, 24, 430, 499, 585</p> <p>2. U Bečvy: 30, 38, 47, 261, 299, 300, 487, 502, 503, 504, 505, 506, 507, 508, 509, 510, 574, 575, 576, 653, 670, 685, 790, 926</p> <p>3. U Trať: 481, 486, 643, 644, 645, 646, 647, 648, 649, 650, 651, 652, 667, 668, 669, 678, 710, 711</p> <p>4. Nádražní: 19, 25, 26, 27, 28, 29, 32, 33, 34, 429, 466, 547, 548, 581, 780</p> <p>5. Hlavní: 13, 15, 14, 16, 17, 18, 49, 51, 54, 60, 61, 62, 63, 65, 70, 71, 72, 73, 75, 76, 77, 78, 79, 80, 81, 82, 83, 84, 86, 223, 232, 244, 248, 249, 251, 252, 253, 254, 255, 256, 257, 263, 285, 459, 460, 461, 488, 492, 545, 546, 563, 577, 633, 666, 771, 782, 783, 784, 823, 824, 826, 961, 962,</p> <p>6. K Náhonu: 6, 8, 707, 708, 709</p> <p>7. Hamerská: 1, 2, 3, 5, 9, 10, 11, 12, 262, 600, 621, 622, 624, 625, 626, 639, 640, 664, 679, 682, 683, 684, 686, 689, 690, 691, 692, 693, 694, 695, 696, 697, 698, 699, 700, 701, 702, 703, 704, 705, 706, 712, 713, 714, 715, 716, 736, 737, 810, 811,</p> <p>8. Rožnovská: 7, 35, 36, 37, 39, 41, 117, 318, 400, 413, 419, 420, 421, 422, 426, 427, 428, 431, 432, 433, 434, 442, 443, 444, 445, 446, 447, 448, 449, 462, 463, 464, 465, 467, 469, 472, 473, 561, 572, 578, 589, 598, 607, 617, 619, 623, 772, 773, 774, 775, 796, 910, 911, 912, 913, 914, 915, 916, 917, 918, 919, 920, 921, 922, 923, 924, 925, 927, 928</p> <p>9. MUDr. Fabiána: 627, 628, 629, 630, 631, 632, 634, 635, 636, 637, 638</p> <p>10. Sídlištní: 500, 616, 687, 688, 722, 723, 725, 726, 727, 728, 729, 730, 731, 732, 733, 734, 735, 744, 804, 805, 806, 807, 812, 813, 814, 815, 816, 817, 818, 963, 964, 965, 966, 967, 968, 969, 1132, 1133, 1134, 1137</p> <p>11. Sídliště 6. května: 491, 584, 641, 808, 1046, 1047, 1048, 1049, 1050, 1051, 1052, 1053, 1054, 1055, 1056, 1057, 1058, 1059, 1060, 1061, 1062, 1063, 1064, 1065, 1066, 1075, 1100, 1101, 1102, 1103, 1104, 1105, 1106, 1107, 1108, 1109, 1110, 1111, 1112</p> <p>12. Václava Procházky: 40, 42, 43, 168, 423, 424, 425</p> <p>13. Václava Sedláka: 259, 260</p> <p>14. Metoděje Mičoly: 44, 45, 46, 48, 52, 53, 55, 56, 57, 58, 59, 66, 68, 470, 553, 554, 719, 720, 721, 929, 930, 1099, 1171, 1172, 1173, 1174, 1218</p> | <p>15. Pod Hůrkou: 301, 579, 599, 601, 738, 739, 740, 741, 742, 743, 745, 746, 748, 789, 791, 792, 795, 803, 819, 820, 821, 822, 1138</p> <p>16. Na Hůrce: 769, 779, 788, 941, 942, 1190, 1193, 1195, 1198, 1199</p> <p>17. Ke Kapličce: 245, 246, 247, 321, 673, 749, 750, 768, 787, 793, 794, 943</p> <p>18. Březovec: 217</p> <p>19. Školní: 243, 475, 540, 770, 945</p> <p>20. Nad Školou: 524, 525, 526, 527, 528, 529, 530, 531, 532, 533, 534, 535, 536, 537, 538, 539, 767</p> <p>21. Poštovní: 242, 266, 412, 414, 415, 416, 417, 418, 476, 477, 501, 511, 512, 513, 514, 515, 516, 517, 518, 519, 520, 521, 522, 523, 017</p> <p>22. K Prachovní: 264, 289, 474, 573</p> <p>23. Okružní: 69, 238, 240, 241, 411, 494, 549, 946, 974, 975, 976,</p> <p>24. Nad Fojtstvím: 67, 230, 551, 569, 751, 752, 753, 754, 755, 756, 757, 758, 759, 760, 761, 762, 763, 764, 765, 766, 776, 781, 797, 799, 947, 970, 1073, 1074, 1176, 1202, 1203, 1204</p> <p>25. Záhumení: 239, 489, 977, 978, 979, 980, 981, 982, 983, 984, 985, 986, 987, 988, 989, 990, 991, 992, 993, 994, 995, 996, 997, 998, 999, 1000, 1001</p> <p>26. U Domoviny: 64, 225, 226, 227, 229, 231, 233, 234, 235, 236, 237, 250, 580, 593, 615, 665, 931, 1016, 1017, 1018, 1019, 1020, 1021, 1022, 1023, 1024, 1025, 1026, 1027, 1028, 1029, 1030, 1031, 1032, 1033</p> <p>27. Převrátí: 211, 212, 213, 215, 216, 218, 219, 220, 221, 222, 224, 497, 555, 568, 620, 658, 659, 747, 798, 800, 801, 802, 809, 932, 933, 934, 935, 936, 937, 938, 939, 940, 971, 972, 1002, 1003, 1004, 1005, 1006, 1007, 1008, 1009, 1010, 1011, 1013, 1014, 1035, 1036, 1040, 1260</p> <p>28. Randusky: 265, 267, 268, 269, 271, 272, 273, 274, 275, 276, 451, 493, 582, 614, 681, 724, 011</p> <p>29. U Rozcestí: 205, 206, 207, 208, 209, 210, 214, 676</p> <p>30. Nad Rozcestím: 85, 89, 90, 91, 92, 93, 94, 95, 96, 150, 193, 194, 195, 196, 197, 198, 458, 833, 838, 950, 957, 973, 1140</p> <p>31. Pod Lipůvkou: 104, 199, 200, 201, 202, 204, 556, 562, 606, 675, 718, 956, 1067, 1069, 1070</p> |
|--------------------------------------------------------------------------------------------------------------------------------------------------------------------------------------------------------------------------------------------------------------------------------------------------------------------------------------------------------------------------------------------------------------------------------------------------------------------------------------------------------------------------------------------------------------------------------------------------------------------------------------------------------------------------------------------------------------------------------------------------------------------------------------------------------------------------------------------------------------------------------------------------------------------------------------------------------------------------------------------------------------------------------------------------------------------------------------------------------------------------------------------------------------------------------------------------------------------------------------------------------------------------------------------------------------------------------------------------------------------------------------------------------------------------------------------------------------------------------------------------------------------------------------------------------------------------------------------------------------------------------------------------------------------------------------------------------------------------------------------------------------------------------------------------------------------------------------------------------------------------------------------------------------------------------------------------------------------------------------------------------------------------------------------------------------------------------------------------------------------------------------------------------------------------------------------------------------------------------------------------------------------------------------------------------------------------------------------|-------------------------------------------------------------------------------------------------------------------------------------------------------------------------------------------------------------------------------------------------------------------------------------------------------------------------------------------------------------------------------------------------------------------------------------------------------------------------------------------------------------------------------------------------------------------------------------------------------------------------------------------------------------------------------------------------------------------------------------------------------------------------------------------------------------------------------------------------------------------------------------------------------------------------------------------------------------------------------------------------------------------------------------------------------------------------------------------------------------------------------------------------------------------------------------------------------------------------------------------------------------------------------------------------------------------------------------------------------------------------------------------------------------------------------------------------------------------------------------------------------------------------------------------------------------------------------------------------------------------------------------------------------------------------------------------------------------------------------------------------------------------------------------------------------------------------------------------------------------------------------------------------------------------------------------------------------------------------------------------------------------------------------------------------------------------------------------------------------------------------------------------------------------------------------------|

- 32. U Traktorky:** 97, 98, 99, 203, 602, 1145
- 33. Bořkova:** 100, 102, 103, 105, 106, 107, 108, 109, 110, 111, 112, 113, 114, 115, 190, 191, 258, 294, 484, 498, 567, 586, 596, 660, 661, 662, 717, 825, 827, 828, 829, 830, 831, 951, 952, 953, 954, 958, 1045, 1088, 1089, 1090, 1091, 1092, 1126, 1129, 1130, 1146, 1147, 1148, 1149, 1150, 1151, 1152, 1154, 1155, 1156, 1157, 1158
- 34. Horní:** 101, 116, 118, 120, 121, 122, 123, 124, 125, 126, 129, 130, 131, 132, 144, 173, 176, 177, 182, 183, 186, 189, 192, 483, 495, 557, 558, 559, 560, 832, 844, 845, 846, 847, 948, 949, 1042, 1044, 1144
- 35. U Tisu:** 181, 187, 188, 485, 1094, 1095, 1096, 1098, 1120
- 36. Josefa Pelikána:** 178, 179, 180, 184, 185, 564
- 37. Dropávka:** 171, 172, 174, 175, 565, 566, 1117, 1139
- 38. Josefa Holiše:** 119, 595, 1121, 1122, 1141, 1142
- 39. Šafránová:** 127, 128, 839, 960
- 40. Čertoryje:** 140, 145, 146, 147, 148, 149, 151, 153, 154, 155, 156, 157, 158, 159, 160, 161, 162, 163, 164, 165, 166, 167, 169, 170, 288, 291, 296, 777, 834, 835, 836, 955, 1041, 1097
- 41. Porubky:** 277, 278, 279, 280, 281, 482, 605, 778, 01
- 42. Pod Ostrým:** 282, 283, 284, 286, 287, 290, 292, 293, 012, 018
- 43. Pod Javorníkem:** 141, 143, 152, 295, 297, 298, 450, 590, 591, 592, 604, 609, 837, 840, 842, 843, 1043, 1177, 1178, 1179, 07
- 44. Machulky:** 302, 303, 304, 306, 307, 308, 309, 310, 311, 438, 439, 544, 841, 909, 04, 06, 010, 014, 016
- 45. Pod Obecníkem:** 133, 134, 135, 137, 138, 139, 142, 436, 437, 1181, 1182, 1184
- 46. Nad Točnou:** 136, 312, 314, 315, 316, 317, 319, 320, 322, 323, 324, 435, 479, 480, 848, 849, 850, 959, 1183, 02
- 47. Starozuberská:** 87, 88, 270, 337, 341, 345, 350, 351, 352, 353, 354, 355, 358, 364, 365, 367, 410, 440, 441, 550, 597, 611, 655, 656, 677, 680, 785, 786, 851, 852, 853, 854, 869, 870, 873, 874, 875, 876, 877, 878, 879, 888, 890, 894, 895, 896, 897, 898, 899, 900, 908, 1082, 1087, 1162, 1163, 1221, 1234
- 48. Příčná:** (bez čísel - spojovací ze Starého Zubří na Rožnovskou)
- 49. Dražky:** 378, 405, 583, 612, 654, 663, 856, 857, 858, 859, 860, 861, 862, 863, 864, 865, 866, 867, 868, 882, 884, 889, 944, 1076, 1077, 1083, 1084, 1085, 1161, 1167, 1168, 1229, 1230, 1231
- 50. Na Nivách:** 376, 377, 671
- 51. Skalka:** 406, 407, 408, 409, 456, 552, 672, 03
- 52. Zemanky:** 398, 399, 401, 402, 403, 404, 455, 674, 885, 1170, 1233, 013
- 53. Na Kopci:** 379, 380, 381, 382, 383, 384, 385, 386, 387, 388, 389, 390, 391, 392, 393, 394, 395, 397, 453, 454, 881, 883, 015
- 54. Pod Čihadlem:** 356, 357, 359, 360, 361, 362, 363, 457, 542, 613, 855, 871, 880, 893, 901, 1086, 1169, 1220
- 55. Na Potoku:** 366, 368, 369, 372, 373, 375, 570, 587, 588, 610, 1078, 1079, 1080, 1223
- 56. Za Kovárnou:** 374, 657, 886, 887, 1081, 1159, 1224, 1226, 1228
- 57. Na Boňkov:** 370, 371, 490, 496, 543, 1160,

58. Pádoly: 338, 339, 340, 342, 343, 344, 346, 347, 348, 349, 478, 541, 571, 872, 05

59. Na Galičky: 329, 330, 331, 332, 333, 334, 335, 336, 603, 902, 903, 904, 905, 906, 907, 891, 892, 1164, 1165, 1166, 1219, 1222

60. Galičky: 325, 326, 328, 618, 08

Čtenářům, kteří sledují naše „Povídání o Zubří“, přinášíme dva zajímavé snímky

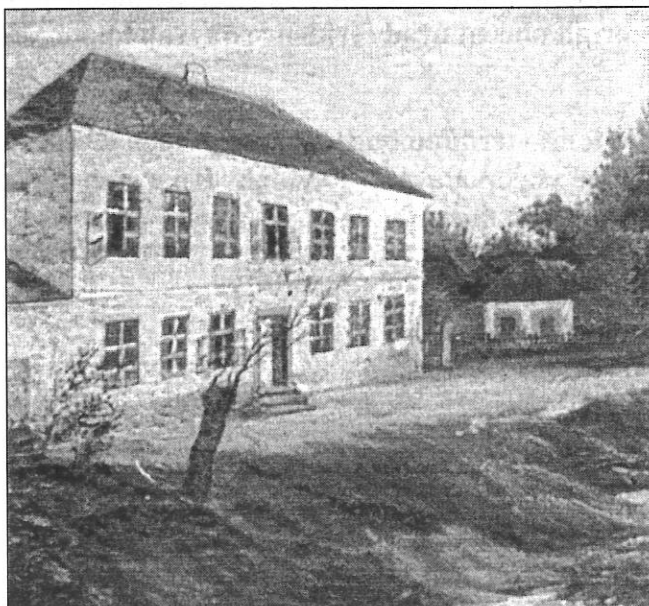

Jednopatrová dvoutřídňá škola v Zubří, postavená v r. 1852 zásluhou rozhodnutí prvního zuberského zastupitelstva. Vpravo na obrázku původní „učirna“, společná pro Zubří a Vidče z r. 1784 (nyní cukrárna IVANA).

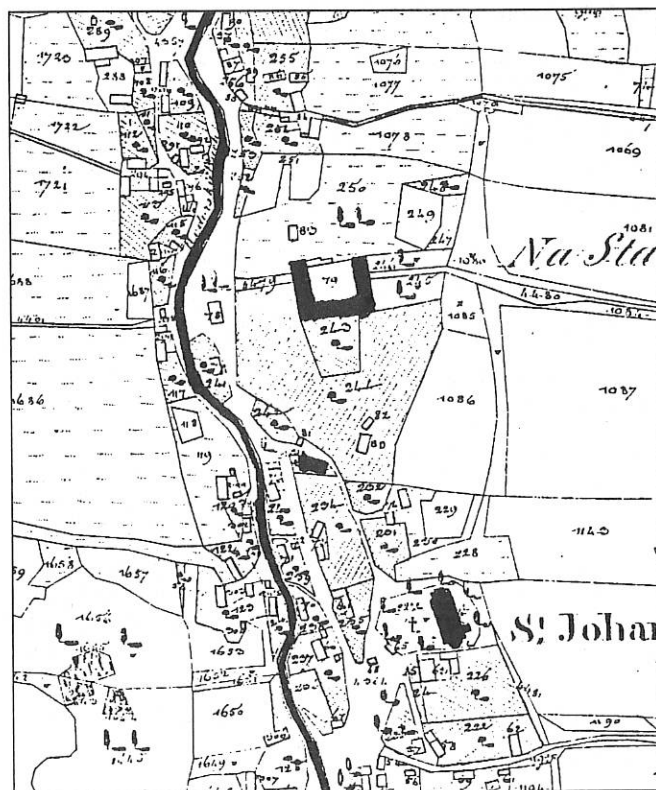

Na snímku je výřez z katastrální mapy středu obce z r. 1833. Tmavě jsou zvýrazněny stavby Fojství, učirna (nyní cukrárna IVANA) a kostel sv. Kateřiny. Vlevo od kostela je zakreslen původní hřbitov.

Kříž pod Krátkou

Ve Veřovických vrších, na křížovatce žluté a červené turistické stezky „Krátká rozcestí“, asi 500 m pod vrcholem Krátká (767 m.n.m.), je postavený mohutný kříž. Vlastní kříž je ze zadní strany upevněný plátem a navíc železnou podpěrou.

Kříž je umístěný v mělkém sedle. Po jeho pravé straně je velký jasan, osázený turistickými směrůvkami. Do Zubří k vlakovému nádraží je odtud po žluté značce 7,5 km, severním směrem z vlakového nádraží v Mořkově je ke kříži hodina cesty. K turistické chatě na Velkém Javorníku, hřebenovkou Veřovickými vrchy po červené turistické značce, je od kříže 8 km.

Asi 100 m jižně od kříže je na lesní mýtině studánka, upravená z plochých kamenů.



Ke kříži pod Krátkou se váže pověst, že byl postaven sedlákem z Mořkova, který v těch místech svázal s koňským potahem dřevo. Koně se při svážení lekli padajícího dřeva, splášili se. Sedlák ve vrcholném nebezpečí volal: „*Panenko Maria, když se zachráníš, postavím tady na tvou počest kříž.*“ A tak se stalo. Sedlák vyvázl a z vděčnosti postavil v sedle pod Krátkou kříž.

Kříž na Krátké vznikl za pánů ze Žerotína. Prý tam jednou nějakého veřovického sedláka začalo při svážení dřeva hnát po té cestě dolů. Nevěděl si rady a jen se modlil: „*Panenko Maria, zachraň mne, já se ti odvděčím.*“ Koně se asi zabili, ale on se zachránil. Z vděku a na památku té události tam postavil ten kříž.

U kříže bylo odpočinkové místo dělníků a zedníků, kteří chodili za prací do Frýdku a Ostravy. Než oni by z horního konce došli čtyři kilometry dolů na železniční nádraží, měli to přes kopec Krátká blíž na vlak do Veřovic. A v sobotu odpoledne se tudy zase vraceli po práci zpátky domů. V té boudě jim obvykle o sobotách a nedělích prodávali občerstvení.

Tak tomu bylo ještě i v 50. letech, když jsme chodili pěšky s procesím na pouť do Příbora. Tam v těch místech u křížku a u té boudy se vždycky odpočívalo.

Asi 150 m od kříže byla studánka, ale po polomech a těžbě je víceméně zanesená a zničená.

Prostranství kolem kříže bylo původně ohraničené sloupky, ale to už je pryč.

Kříž a kaplička pod Krátkou je dojemné a tiché místo uprostřed lesní tišiny.

(sb)

Upozornění pro zemědělce

Upozorňujeme soukromě hospodařící zemědělce, že pro letošní rok je opět možné požádat o poskytnutí dotací na údržbu luk, pastvin v kulturním stavu a poskytnutí podpory pro chov hospodářských zvířat.

Tiskopisy, které jsou potřebné k doložení žádostí o poskytnutí dotací, obdržíte na Obecním úřadě Zubří, kancelář č. 8.

Termín pro příjem žádostí o poskytnutí dotací je do 26. února 1999.

OÚ Zubří

Nepřehlédněte!!!

Tak jako každý rok, tak i letos Vám nabízíme 12ti denní pobytový zájezd do Španělska - letovisko La Pineda, které leží 150 km jižně od Barcelony na pobřeží Středomoří v blízkosti Tarrafony a Salou.

Termín: 19.8. - 30.8.1999.

Odjezd je devatenáctého srpna ze Zubří v dopoledních hodinách, druhý den je celodenní pobyt v Monte Carlu, další den dopoledne dojezd na místo pobytu.

Ubytování je v apartmánech v pětipodlažní budově Altamira se dvěma ložnicemi, obývacím pokojem, kuchyňkou vybavenou pro vaření a stolování, koupelnou a balkonem. Standardní úroveň.

Bezplatná pláž je vzdálena asi 50 m - písčná.

Cena při obsazení apartmánu 6ti osobami je 5 550 Kč, při obsazení čtyřmi osobami 6 700 Kč.

V místě pobytu je rozsáhlý Aquapark, množství diskoték a Port Aventura - největší zábavný park v Evropě. Jinak podle zájmu je možné uspořádat zájezdy do Tarragony, Barcelony, Monseratu, Andory a pod.

Při zpáteční cestě je celodenní pobyt v San Remu - Itálie.

Přihlášky do konce února. Zájezd se hradí ve dvou splátkách. Je možná i polopenze na 6 dnů při dostatečném počtu zájemců. Na jednu osobu činí 2 200 Kč.

Zájezd je pořádán prostřednictvím kanceláře:

CK Dr. Pavelek, Bílovec.

Kontakt, informace: Marie Herlíková, Zubří 53, tel. 658100.

Byla jednou jedna malá anketa

.... a protože nežijeme v pohádkovém světě, ani ona nedopadla pohádkově. Tedy dobře. Tedy pro nás, dospělé. Přesněji: pro nás, rodiče. Čeho se týkala? Takové banální věci. Posuďte sami. Naše děti měly odpovědět pouze na jednu otázku:

„Co nejčastěji slyšíte od svých rodičů a sourozenců?“

A tohle je přehled jejich nejčastějších odpovědí:

Odpovědi rodičů

Pomoz mi s ..., Dones mi ..., Udělej ... (otec 34x, matka 36x)

Máš úkoly? Ukaž ŽK? Co ve škole? (otec 24x, matka 38x)

Chovej se slušně! Neodmlouvej! Buď hodný(á)! (otec 4x, matka 5x)

Co je nového? Jak se daří (otec 3x, matka 1x)

Pojď si hrát (otec 2x, matka 0x)

Jsi chytrý ... (otec 0x, matka 1x)

Odpovědi sourozenců

Běž pryč! (14x), Pojď ven! Pojď si hrát! (13x)

Různé nadávky (10x), Udělej ... (9x), Pomoz mi ... (6x)

Překvapilo vás to? Nemají to s námi lehké, že? Samé příkazy, zákazy, rozkazy. Jako by existovala jenom škola a domácí práce. Robert Fulghum přitom ve své knížce „Už hořela, když jsem si do ní lehal“ uvádí několik mateřských rad od otce:

„Ze špíny a nepořádku nevyvrůstá pohoda ...

...Nic si nedělej z toho, že nikdy neposlouchají, co říkáte. Zamyslete se nad tím, že vás neustále pozorují ...“

Na závěr několik odpovědí, které se nevešly do tabulky:

otec: neotravuj, nemám peníze, máme něco k jídlu?, ztlum hudbu

matka: nelež u televize, běž na televizi, dávej na sebe pozor sourozenci: máš velký zadek, máš akné, nesahej mi na věci, já tě zabiju

Ankety se zúčastnily třídy: 6.B, 7.C, 8.B, 9.C

Alena Šimurdová



Máte rádi med? - To je dobře!

Krystalizace medu - znamená to nižší kvalitu nebo její porušení? Určitě ne! Krystalizace je přirozená vlastnost všech medů. Zkrystalizovaný med si uchovává všechny cenné látky a vlastnosti. Zkrystalizovaný med je možné zahřívát v **otevřené** sklenici ve vodní lázni teplé do 45 °C. Pozor na přehřátí medu nad 50 °C, tím by se zničily některé hodnotné látky, jejichž ztráta by měla negativní vliv na kvalitu medu.

Uskladňování medu: Vysoký obsah cukrů v medu má samokonzervační účinky. I přesto je nutné dodržovat pravidla skladování. Med skladujeme výhradně v zavřeném obalu (sklo, keramika, nerez kov aj.) v suché tmavé místnosti, při teplotě kolem 15 °C a relativní vzdušné vlhkosti 60%. Med je silně hydrofobický. Snadno přijímá cizí pachy. Negativně působí přímé sluneční paprsky.

Sklenice medu - půl lékárny doma!

Prevence je lepší než léčení. Med zvyšuje přirozenou odolnost organismu. Příznivě ovlivňuje krevní oběh, vyživuje srdce, obsahuje látky tvořící kosti. Posiluje nervovou soustavu, dobrý spánek, veselost, dobrou paměť. Pylová zrna v květových a smíšených medech jsou zdrojem vitamínů. Med, přírodní čistý produkt včely medonosné, který byl kdysi výsadou králů, může si dnes dopřát prakticky každý občan.

Med v lidovém léčitelství (podle MUDr. Handla)

1. Při rekonvalescenci po různých nemocích. Boj s nemocí je námaha organismu - potřebuje spoustu energie. Dávat do mléka.
2. Záněty horních cest dýchacích: med v teplém mléce nebo čaji s citronem proti infekci.
3. Žaludeční vředy vzniklé překyselostí žaludku: snižuje sekreci žaludečních šťáv na polovinu. Na lačný žaludek 1 lžička denně.
4. Nespavost: před spaním kávovou lžičku medu. Večeřet v 17 hodin.
5. Onemocnění jater a žlučníku: usnadňuje léčení ovocnými cukry. Zánět žlučníku - pravidelným užíváním medu může dojít k uklidnění.
6. Žloutenka: denně med - případně míchat s ovocnými šťávami a vodou.
7. Nedostatek krevního barviva (hemoglobinu): doporučuje se tmavý med, který obsahuje více železa, mědi a hořčíku. Dávat do mléka, nebo denně 2 ořechy, 2 mrkve a 2 lžičce medu. Dobré výsledky při chudokrevnosti.
8. Přecitlivělé nervy: nejlépe lžička medu ráno na lačný žaludek a lžička medu večer před spaním.
9. Pálení žáhy: užívá se místo jedlé sody.
10. Při zácpě: před spaním kávovou lžičku medu - upravuje stolici.
11. Při cukrovce: neškodí užívat denně kávovou lžičku světlého medu při dodržování ostatní diety.
12. Poruchy trávení-plynatost: med upravuje trávení a zamezuje vzniku bolesti.
13. Při nadbytku tuku organismu: med obsahuje enzymy, které podporují trávení. Je tedy prostředkem proti otýlosti.
14. Těhotné ženy: mají konzumovat alespoň 5 kg medu v průběhu těhotenství. Plod tak dostane látky, potřebné ke zdárnému vývoji.
15. Novorozeňata a děti vůbec: sladit mléko květovým medem. Obavy z průjmu jsou zbytečné! Děti jsou zdravější, klidné, bez potíží. Med je prospěšný pro děti v každém věku!

Pravidelně jíst med, nerozčilovat se - je důležité v předcházení nemocím. Ve spotřebě medu máme co dohánět! Nejen v Evropě. Japonci se dožívají nejvyššího průměrného věku na světě. V Japonsku spotřebují nejvíce medu na hlavu

(JM)



Čísla z knihovny

V loňském roce bylo v knihovně zaregistrováno 533 čtenářů, z toho 188 dětí do 15 let. V těchto číslech jsou zahrnuti i čtenáři ze Starého Zubří, kde bylo zapsáno 24 dospělých a 21 dětí. To znamená, že každý desátý obyvatel obce využíval služeb knihovny. Uživatelé realizovali 29 123 výpůjček, z toho bylo 5 806 výpůjček časopisů. Měli k dispozici 17 140 svazků knih a 37 titulů časopisů. Obecní úřad vydal na nákup knih a časopisů 71 108,- Kč. Na poplatcích od čtenářů (registrační poplatky, upomínky, za ztráty a poškození, z prodlení, MVS a za časopisy a knihy ve zvláštním režimu) bylo vybráno 17 586,- Kč. Knihovní fond je neustále doplňován nejen nákupem, ale i dary od občanů. Tituly, které nemáme ve fondu, jsou zajišťovány prostřednictvím meziknihovní výpůjční služby z velkých knihoven v Ostravě, Olomouci, Brně, Praze, Plzni. Jsou neustále rozšiřovány možnosti přístupu uživatelů k informacím. Na základě grantu byl zakoupen z prostředků Ministerstva kultury uživatelský počítač s možností připojení se k Internetu, přístupu do katalogu knihovny a České národní bibliografie. V rozšiřování informačních služeb pro obyvatele chci neustále pokračovat. Závěrem bych chtěla poděkovat všem, kteří věnovali knihovně knihy a časopisy a tím umožnili rozšíření nabídky.

Novinky v knihovně:

Beletrie pro dospělé:

Block	Orbita	<i>dobrodružný román</i>
Goldberg	Smrtelná žatva z lékářského prostředí	
Mac Bain	Zlatovláska	<i>detektivka</i>
Mac Collough	Caesarovy Římanky	<i>historický román</i>
Javořícká	Mraky nad zemí	<i>pro ženy</i>
Massie	Caesar	<i>historický román</i>
Massie	Tiberius	<i>historický román</i>
Polášková	Pověsti a legendy Moravy a Slezska	
Smith	Píseň slonů	<i>dobrodružný román</i>
Steelová	Rodinné album	<i>pro ženy</i>

Beletrie pro děti:

Blytonová	Tajná sedma	<i>dobrodružný</i>
Dědková	Medový čas	<i>dívčí román</i>
Gálová	Lískulka se toulá	<i>pro nejmenší</i>
Lanczová	Dva roky od ráje	<i>dívčí román</i>
Ransome	Petr Kachna	<i>dobrodružný</i>
Řeháčková	Asi je to láska	<i>dívčí román</i>
Simmel	Autobus velký jako svět	<i>dobrodružný</i>

Naučná:

Gillessen	Cestování s Pěti Tibeťany	<i>Buddhismus</i>
Hausdorf	Satelity bohů v čínských zakázaných zónách	
Hora-Hořejš	Toulky českou minulostí D.7.	
Christiane	My děti ze stanice ZOO	<i>drogy, prostituce</i>
	Jak se stát rybářem	<i>pro děti</i>
Hunka	Knihy pro mladé hudebníky	<i>pro děti</i>
Plicková	Vandrovní knížka pro správné kluky a holky	<i>pro děti</i>
		<i>pro děti</i>

Počasí

Tyto a ještě jiné knihy na Vás čekají. Na návštěvu se těší knihovnice.

Eliška Bartošíková

INZERCE

Firma AUTO MIX Vladimír Zítek oznamuje místním občanům, že při nákupu zboží jim bude poskytnuta 5-ti procentní sleva.

Firma se zabývá prodejem náhradních dílů na zahraniční vozy včetně různých autodoplňků.

Prodejna je umístěna v Rožnově na Eropláně v areálu autocentra Fryško (bývalý autoservis).

Vladimír Zítek, Zubří 1013, Tel.: 52 150, 658 004

Stavíte, chystáte se stavět nebo rekonstruujete? Chcete ušetřit 15 - 20% nákladů?

Informace: Herlík Petr, Zubří 53, tel. 658 100 (po 17 hod.)



Zpráva o hospodaření NADACE Zubří v r. 1998

NADACE Zubří vyúčtovala za své služby poskytované v roce 1998 celkem 2 078 000,- Kč, z toho bylo našimi partnery uhrazeno celkem 1 655 000,- Kč a 423 000,- Kč zůstalo neuhrzeno. Tato částka je tedy pohledávkou NADACE Zubří za našimi partnery.

Z účtu NADACE a v hotovosti bylo námi uhrazeno celkem 1 673 000,- Kč a na počátku roku 1999 ještě očekáváme doplatky za plyn a vodné. Celkové náklady NADACE Zubří v roce 1998 byly tedy 1 796 000,- Kč.

To, že z našich faktur zůstalo 423 000,- Kč neuhrzeno, znamená, že jsme museli požádat Obec Zubří o odpuštění splátky půjčky na rok 1998, není ukončen finanční vztah s Vítkovickými stavbami a.s. a nebyly v plné míře provedeny opravy a stavební práce na vstupním schodišti, šaten, fasády a střechy haly. Tyto akce jsou převedeny do rozpočtu roku 1999, navíc musíme kalkulovat s úpravou palubovky.

Celkové pohledávky NADACE Zubří k 31.12.1998 dosáhly částky 813 500,- Kč, celkové závazky pak 197 500,- Kč, z toho částka 123 000,- Kč bude dle splátkového kalendáře uhrazena Vítkovickým stavbám do 30.4.1999, zbytek jsou závazky splatné v počátku roku 1999 a budou normálně našim doavatelům uhrazeny. Jinými slovy: NADACE Zubří nebude zatížena žádnými statisícovými dluhy, naopak bude hledat cesty k zajištění svých pohledávek.

Z evidence uživatelů haly vyplývá, že naše služby jsou poskytovány těmto skupinám občanů:

celkem pronájem haly 2 125 hodin
z toho dospělí (HCZ sro., HC, LESANA, FC Zubří, sál.fotbal) 580 hod.

mládež (ZŠ, DDM, LESANA, moderní gymn.) 1 450 hod.
kulturní akce a ostatní 95 hod.

Vezmeme-li do úvahy, že extraligoví házenkáři využívali halu v roce 1998 v počtu 460 hodin, což je 21,5% celkové kapacity pronájmů, není možné souhlasit s tvrzením, že hala slouží pouze vrcholovému sportu. Na druhé straně je nepochybným faktem, že vrcholná soutěž v házené, v níž naše zuberské družstvo slavilo v posledních letech velké úspěchy, přitahuje do haly diváky nejen z naší obce a zvyšuje mezi mladými adepty sportu zájem nejen o házenou, ale i o jiné druhy sportu. Navíc stále je nutno připomínat, že sportující mládež má větší předpoklady k tomu, že zůstane ušetřena negativních vlivů rozvinuté kapitalistické společnosti jako jsou drogy, hrací automaty, alkohol. Výrazným krokem k posílení úlohy sportu v životě mládeže je fungování projektu Talent-házená, který v roce 1998 soustředil talentovanou mládež do oddílů házené v Rožnově p.Rad., Val. Meziříčí, Vsetíně a v Zubří.

Projekt má vypracovaný systém výchovy od přípravy po starší dorostence a ze základních škol má návaznost na střední školy a učiliště. Můžeme jen doufat, že tento projekt bude podporován nejen ministerstvem školství a obcí, ale udrží si také podporu rodičů i přes vyšší měsíční příspěvky, než jsme byli dosud zvyklí. Mládežnická družstva házené sdružená do projektu Talent-házená v naší hale trénovala a hrála své mistrovské zápasy pod hlavičkou DDM Val. Meziříčí. K úspěchům projektu patří zisk titulu Přeborník ČR v kategorii mladších žáků i 2. místo minižáků na přeborech republiky, 4. místo ml. dorostenců i postup st. dorostu do celostátní ligy. V rámci družstev projektu Talent-házená je i několik hráčů, kteří jsou zařazeni do reprezentačních výběrů České republiky. Víceúčelová hala v Zubří v roce 1998 nabídla své prostory různým akcím, sportu i kulturním akcím a koncertům. Snad i rok 1999 bude z pohledu užívání haly stejně dobrý.

K finančním tokům jen několik poznámek závěrem: tím, že se nepodařilo dostat na účet všechny vyfakturované částky, dostala se NADACE do situace, že není schopna zajistit všechny plánované úpravy a jejich přesun do letoška navýší výdajovou část rozpočtu roku 1999. Jedná se zejména o opravu vstupního schodiště, střechy, dokončení fasády ze západní strany a oplocení areálu. Z účetního hlediska jsou příjmy NADACE o 100 000,- Kč vyšší o odpuštěnou splátku půjčky za rok 1998, v našem přehledu však uvádíme skutečné finanční toky, které jsme na účtech zaregistrovali. V po-

ložce zaplacených faktur z roku 1997 jsou pak platby za opravy střechy po poškození vichřicí (hrazené z pojistky - viz bod 1.E) a splátky za práce a materiál při renovaci palubovky v létě 1997, kdy jsme od dodavatele materiálu měli odklad splatnosti faktur.

Hospodaření NADACE Zubří v roce 1998

1. Výnosy NADACE Zubří	vystavené	uhrazené
A. Faktury za pronájem a příjmy hotovostní	1.151 000	728 000
B. Příspěvky a dotace	502 000	502 000
C. Příjmy z reklam	23 000	23 000
D. Dary	10 000	10 000
E. Ostatní příjmy		
- pronájem skladovacích ploch	75 000	75 000
- plnění pojišťovny	181 000	181 000
- úroky	3 000	3 000
- zaplacené faktury z r.1997	133 000	133 000
celkem	2 078 000	1 655 000
pohledávky		423 000

2. Náklady NADACE Zubří

A. Zálohy na spotřebu plynu	262 000
Zálohy na spotřebu el. energie	162 000
B. Mzdy a odvody z mezd	374 000
C. Režie	
- opravy a údržba	182 000
- telefon, fax	32 000
- cestovné, školení	4 000
- pojištění	30 000
- služby úklidové a ostatní, dr. nákup	82 000
D. Splátky	
- Vítkovické stavby a.s.	130 000
- K.M.O. záloha na materiál	50 000
- faktury za materiál z r. 1997	365 000
celkem	1 673 000
E. Očekávané platby vázané k roku 1998	
- doplatek za el. a plyn	73 000
- přeúčtování vodného a stočného	50 000
Náklady na provoz NADACE celkem	1 796 000

3. Inventarizace pohledávek a závazků NADACE Zubří k 31.12.1998

Závazky	
A. - po splatnosti	
Vítkovické stavby a.s.	123 000
B. - ve splatnosti (provozní záležitosti)	
Blankyt s.r.o. Valašské Meziříčí	6 500
K.M.O. Zubří	43 000
Závazky NADACE Zubří celkem	172 500

Pozn. Splátkový kalendář na doplatek dluhu Vítkovickým stavbám a.s. je dohodnut tak, aby k 30.4.1999 byla částka 123 000 Kč uhrazena.

Pohledávky po splatnosti celkem 813 500

4. Využití haly vzhledem k nákladům

Celkové náklady na provoz (viz bod 2)	1 796 000
Pronájem haly v hodinách	2 125 hod.
Provozní náklady na 1 hodinu pronájmu	845 Kč

Uživatelé haly

ZŠ Zubří hodin	470
DDM Val.Meziříčí	740
HC Zubří	193
Handball club-HCZ s.r.o.	461
Lesana Zubří	92
FC Zubří	31
Sálový fotbal	59
Kulturní a spol. akce	79

celkem 2 125



Kino KLUB Zubří hraje v březnu

- Čtvrtek 4.3.**
v 17.30
Je třeba zabít Sekala
Strhující příběh o muži, který se stane proti své vůli najatým vrahem. Český film s hvězdným obsazením v režii Vladimíra Michálka. Natočený podle scénáře Jiřího Křižana. Mládeži přístupno.
- Neděle 7.3.**
v 17.30
Dokonalá vražda
Vlivný manžel, nevěrná manželka, žárlivý milenec. Všichni mají motiv, každý z nich má plán. Kriminální drama je s titulky. Mládeži do 12 let nevhodné.
- Čtvrtek 11.3.**
v 17.30
Sedm let v Tibetu
Film na motivy skutečných událostí. Příběh horolezce o jeho dlouhé cestě přes Himaláje až k vlastnímu srdci. Širokoúhlý film je s titulky. Mládeži do 12 let nevhodné.
- Neděle 14.3.**
v 17.30
Dr. Dolittle
Komedialní hvězda Eddie Murphy jako doktor, který rozumí řeči zvířat. Film je v české řeči. Mládeži přístupno.
- Čtvrtek 18.3.**
v 17.30
Princ egyptský
Jeho síla je skutečná, jeho příběh je věčný, jeho čas nadchází Animovaný biblický příběh Mojžíše. Film je v české řeči. Mládeži přístupno.
- Neděle 21.3.**
v 17.30
Věčný příběh
Touha. Vzдор. Únik. Romantický příběh podle námětu pohádky o Popelce. Širokoúhlý film je v české řeči. Mládeži přístupno.
- Čtvrtek 25.3.**
v 17.30
Hadí oči
Zkorumpovaný detektiv na stopě vraha ministra obrany. Nicolas Cage v akčním filmu. Širokoúhlý film je s titulky. Mládeži do 12 let nevhodné.
- Neděle 28.3.**
v 17.30
Šest dní, sedm nocí
Milostná a dobrodružná komedie s Harrisonem Fordem a Anne Hecheovou v hlavních rolích. Film je s titulky. Mládeži přístupno.

Sbor dobrovolných hasičů v Zubří co nejsrdečněji děkuje všem níže uvedeným sponzorům za projevenou přízeň při příležitosti pořádání hasičského plesu:

p. Kočib Pavel, kantýna Gumárny Zubří - p. Hora Miroslav, MH-obchod, služby Zašová - StavInvestCarreg, Hutisko-Solanec - p. Číp Zbyněk, D.K.TEX - VZOD Zašová, drůbeží farma Zubří - p. Pernica a syn, Okentěs - p. Pávek, potraviny - pí Kolečková Zdenka, Noviny u Gumáren - Sklenářství Bambuch, Radek a Jiří Bambuchovi Zubří - manželé Pšenícovi, Klub Zubří - p. Janošek Petr, Hospoda Pod Lipůvkou - p. Ondřej Jiří, Zubří 126 - p. Petřek Jaroslav, Petis - G.D.B. s.r.o. Zubří - Šubovi ml. Zubří 451 - p. Koleček František, Zubří 956 - pí Šimurdová Anička, Kadeřnictví - pí Pobořilová Alena, Zelenina - p. Valchář Stanislav, Sklenářství Zubří - p. Dobeš Ladislav, Zubří 94 - pí Krupová, Večerka potraviny, Zubří - p. Janků Vlastislav, Javis - Vaškovi, Vyvalko, výroba koláčů - p. Pšenica František, Zubří 947 - pí Hrabovská Hana - p. Krupa, Drogerie Centrum - Textil Květa, Centrum - p. Adámek, obuv Centrum - p. Šimurda Jiří, Restaurant Centrum - Cukrárna Ivana - p. Luzar, Aklur Centrum - Květiny Lucida - Videopůjčovna Centrum - pí Pavlátová, Domácí potřeby Centrum - p. Golasovský, Elektro Centrum - p. Dobrozemský, Made Zašová - pí Bártová, Tabák Centrum - Unipar Rožnov p.R. - pí Bumbalová, Obuv - pí Holišová, Potraviny Večerka - p. Juříček Radek, Stolařství - p. Martinát Karel, Hospoda u Perniců - p. Dvořák Jaroslav, Hospoda na Šeňku - p. Jurka Josef, Zubří 948

To byl ale B Á L ...



V sobotu 16. ledna 1999 proběhl v Zubří tradiční Valašský bál souboru Beskyd. Letos jsme mezi hosty mohli přivítat zástupce obce, sponzory bálu, ogary a cery valašských souborů z okolí, ale i z daleka, a také k nám zavítal družební soubor „Enzian“ z rakouského Fürthu.



Po slavnostní poloněze všech krojovaných se představil domácí soubor s pásmem „METLOVÝ“, a pak předvedli své písně a řemeslnické tance švarní ogaři rakouského souboru „ENZIAN“.

Po celý večer se o příjemnou atmosféru starala na hlavním sále dospělá cimbálová muzika souboru Beskyd a na horní chodbě hrála cimbálová muzika Malého Beskydu. K dobré náladě přispěl i tradiční valašský tanec „ADAM“ a nový tanec „PŘÍTEL TAJNOSTI“, při němž se jak mladí, tak i starší páni dokázali odvázat; o půlnoci nechyběla bohatá tombola.

Během večera nesmělo chybět ani bohaté občerstvení - valašské frgály, guláš, klobásky a dobrá tekutina v baru, vše připravené souborem Beskyd pro návštěvníky bálu.

Valašský bál je v poslední době připravován mnohem vstřícněji i pro širokou veřejnost. Letošní bál se konal pouze v hlavním sále Klubu a můžeme říci, že všichni, kdo na bál přišli, se bavili dobře a odcházeli spokojeni.

VSPT Beskyd děkuje touto cestou těmto sponzorům, kteří přispěli k bohaté tombole:

Masný průmysl Krásno Valašské Meziříčí, Gumárny Zubří, B.A.G. sklárny Vsetín-Bohrky, Deza a.s. Valašské Meziříčí, S.A.K.P. Autodoprava SUBARU - p. Klestil, Jokratur - cestovní kancelář, UNIPAR - Rožnov pod Radh., p. P. Němec - daňový poradce, Stolařství p. Kantorek, Husqvarna - prodej a servis, Pálenica p. Bublík - Poličná, STAR Zubří - p. Vašek, Velkoobchod Zubří - p. Pernica, p. J. Ondřej, PROFING UNIVERSAL - videopůjčovna, Sklenářství - p. Valchař, LUCIDA - květiny Zubří p. Jaroňová, KLUB Zubří - p. Pšenica, VA+JA Rožnov p.Radh., HDT Pernický a Toman, HOLZ - p.F. Holiš, soukromá lékařka MUDr. Hutyrová, Boty Zubří - p. Bumbalová, Potraviny Javis Zubří - p. Janků, VÝTAHY - p. M. Španihel, p. Klimeš - řezbář, Cukrárna Ivana, Potraviny Zubří - p. Pávek, UM hudební vydavatelství - p. L. Mitáš, p. Koňářík, FAICON-rifle a kůže, p. S. Šulák, p. V. Adámek, VITRUM Rožnov p.Radh. - p. J. Študent, JVP parfumerie Rožnov p.R., MAXIMA textil a.s. Rožnov p.R., p. MUDr. Navrátil, p. Balhárek, ZPV Rožnov p.Radh., Hartinger - malíř, AUTOMIX - manželé Zítkoví, VARIA šití Rožnov p.Radh., SPORT Majerův dvůr - PETYŠA - p. Petružela, Hračkařství PAP - Majerův dvůr Rožnov pod Radh., EURO-ELECTROPROGRESS Rožnov pod Radh., PONAŠT Valašské Meziříčí, Výrobce lidových nástrojů - p. P. Číp, Kožená a krojová výroba, oprava - Kelč - p. Hýža, BLOCK Valašské Meziříčí, B.A.T. Program Rožnov pod Radh.